ANGRA DOS REIS, PORTO DE MINAS — PAGINA 3

HÁ CENSURA EM PORTUGAL — PAGINA 5

GENINHO NÃO RESCINDIRÁ — PAGINA 9

A C. C. P. ESTUDA O PROBLEMA DA CARNE — PAGINA 12

Terça-Feira
11 DE NOVEMBRO DE
1947

Diario Carioca

Edição de Hoje:
12 PÁGINAS
50 Centavos

Fundador: J. E. DE MACEDO SOARES

ANO XX — RIO DE JANEIRO — Diretor . HORACIO DE CARVALHO JUNIOR — PRAÇA TIRADENTES N.º 77 — N.º 5.944

BIBLIOTHECA NACIONAL DO RIO DE JANEIRO CONT. LEGAL

E' Perfeito o Entendimento Entre Dutra, Mangabeira e Milton Campos

A LIÇÃO DO CONFRONTO

J. E. DE MACEDO SOARES

O pleito, anteontem, em São Paulo, mostrou mais uma vez que tudo quanto se refere ao eleitor, isto é, ao cidadão, na função cívica de levar às urnas o seu voto segundo os mandamentos legais, está perfeito e consolidado como expressão da nossa educação política. As dúvidas que subsistem para que afirmemos a exatidão do nosso aparelho democrático, no que diz respeito à sua roda-mestra na escolha dos representantes do povo, já não se refere ao homem comum, que, num determinado domingo, se veste, come qualquer coisa, sai de casa cedo para ir modorrar numa fila, às vezes depois de viajar ou de se deslocar em grandes distâncias, para afinal meter no envólucro oficial a cédula que em seguida depositará na urna.

Aliás, todo o processo do escrutínio parece definitivamente saneado até a apuração. As dúvidas começam, porém, nas intervenções abusivas de governos ou partidos e principalmente se instalam nas lacunas da lei e nos processos da Justiça Eleitoral, os quais estão a pique de tornar, não obstante o que já ganhamos em educação política, completamente inviável a prática democrática no país. Mas devemos supor que um govêrno honesto e desinteressado, como o do sr. general Gaspar Dutra, alguma coisa fará quanto à legislação e às pessoas, para remediar os erros e defeitos, que ainda não nos permitem consagrar como definitiva a legitimidade da representação política no país.

Agora vamos medir — para edificação das gerações de brasileiros que abriram os olhos sôbre a nossa vida pública nos últimos quinze anos — vamos medir o caminho andado, nessa matéria do aperfeiçoamento da educação cívica, servindo-nos como escala dos trabalhos, sofrimentos e sacrifícios de um grande brasileiro a quem devemos o nosso evangelho democrático. Rui Barbosa dedicou dez anos de sua existência, a primeira década de govêrno civil na República, a pregar, interpretar e justificar o regime americano que adotamos em 1889, tão pouco preparados para o executar.

Salva a República, primeiro da incompreensão dos seus governantes, terrivelmente tendentes ao caudilhismo, que era então a moléstia do republicanismo sul-americano e, depois da bancarrota, natural conseqüência das desordens políticas e administrativas — salva a República, Rui descansou os dez anos subsequentes, a segunda década dos governos civis. Mas, na terceira década, quer dizer, a segunda do século (os anos de 1910 a 1920), Rui teve de voltar à luta para nos salvar do regime oligárquico, uma variante do caudilhismo baseada na fraude eleitoral.

Quem participa hoje das campanhas eleitorais, nas quais manifestam-se inequivocamente as correntes de opinião pública, não pode imaginar o que foram as quatro ou cinco grandes lutas de Rui Barbosa partindo da prévia e absoluta certeza da inanidade de seu esfôrço, diante das fontes do regime oligárquico que eram as atas falsas, o bico de pena e as mistificações finais do chamado "reconhecimento de poderes". Mas Rui não se preocupava do imediatismo dos plantadores de couves. Para abrigar as gerações futuras sob as frondes de uma democracia legítima, o grande Iluminado plantava carvalhos. Seu evangelho germinou e enraizou-se na consciência do povo brasileiro para depois florir na queda da oligarquia em 1930, não obstante a paradoxal ascensão ao govêrno do país de um caudilho que o conquistou pela fôrça. Um caudilho anacrônico, que foi no seu Estado do Rio Grande do Sul um dos pais da fraude eleitoral, o falsificador da eleição dos três-quartos e, depois, o universal falsificador da própria eleição presidencial, em 1º de março de 1930.

Eis aí a fôrça germinativa de uma grande idéia plantada, cuidada, estimulada por um grande espírito enfibrado com inexcedível fôrça de caráter. Imaginai Rui Barbosa armado de uma rádio-difusora e dos recursos modernos da imprensa, da comunicação e da transmissão do pensamento. Imaginai Rui falando às massas populares libertadas, decidindo em urnas livres. Imaginai, por um só instante, o que seria a tempestade do gênio soprando na perfeição das idéias e da expressão, no turbilhão do idealismo democrático — em confronto com o cacarejar dos galináceos diante do povo paulista: Ademar, Borghi, Getúlio e Prestes.

Governador Miltor Campos

Conferenciam Governadores e Presidente

No Catete o Governador de Minas e Seu Secretariado — Os Encontros Nos Hoteis Serrador e Central

Uma perfeita identidade de vistas entre os governos de Minas Gerais e da Baia, e destes com a Presidencia da Republica, é a sintese das conferencias politicas levadas a efeito ontem, em torno do movimento de consolidação constitucional.

Tanto o governador Otávio Mangabeira quanto o governador Milton Campos mostraram-se particularmente satisfeitos com os resultados dos entendimentos, devendo-se esperar para hoje á tarde a grande conferencia que reunirá os dois chefes dos Executivos mineiro e baiano com o presidente Dutra, para efeito possivel de ser posto o selo definitivo na "entente" de defesa democratica.

DE MANHA A' NOITE

Foi o dia de ontem, por certo, o que maior movimentação politica, sucedendo-se de anhã á noite os encontros dos lideres dos diversos partidos e Estados.

Desde o momento da chegada do sr. Milton Campos a esta capital, o que se verificou nas primeiras horas de ontem, até á madrugada de hoje, as salas de espera dos Hotels Serrador e Central, onde se encontram respectivamente, os governadores mineiro e baiano, foram pontos

(Conclui na 8ª pagina)

"Dutra Vai Dançar o Miudinho"

Declara o Sr. Getulio Vargas no Senado — Vai Voltar Para o Rio Grande do Sul

Compareceu ao Senado, ontem, o sr. Getulio Vargas. Sentando-se ao lado do sr. Pedro Ludovico, com este palestrou durante cerca de 40 minutos, deixando- após, o recinto, nos corredores do Monroe, o senador gaucho, cercado pelos jornalistas, falou sôbre a campanha eleitoral e os acontecimentos de São Paulo.

Aludiu á fotografia que o mostra ao lado do sr. Carlos Prestes, dizendo que se trata de um truque fotografico, pois abraçou o lider vermelho no

(Conclui na 8a pagina)

Sr. Ademar de Barros

Ademar de Barros Envolvido Numa Negociata de Trigo

NOVA YORK, 10 (D. C.) — As autoridades americanas estão ainda perquisando a burla em que se meteu o governador de São Paulo, pedindo e obtendo uma licença especial de exportação de 150.000 sacos de farinha de trigo para consumo de seu Estado, sendo entretanto a mercadoria desviada de seu destino pelo agente ligado ao governador, que, barra fora, mandou que o navio levasse o carregamento para um pais da Europa, destinado á Tchecoslovaquia.

A firma exportadora associada ao sr. Ademar de Barros é a "Tropicals Fruits Products", com sede em Montreal, St. James Street n. 12. Sabe-se aqui que o chefe da firma, sr. Charles Foley, ou algum de seus principais auxiliares, está em São Paulo preparando um golpe ainda maior. Efetivamente, nenhum fruto tropical se compararia á obtenção por via oficial de uma licença de exportação de um milhão de sacos de farinha de trigo para disputar nos mercados-negros deste mundo afora. Se Ademar de Barros não fosse associado por certo teria gritado muito alto contra o abuso

(Conclue na 8ª pagina)

Resultados em São Paulo: Novelli, 64.312; Cirilo, 40.563 e Plínio Barreto, 22.020

Os Ultimos Totais da Capital e do Interior — Cresce a Diferença Entre o Primeiro e o Segundo Colocados — Ordem e Normalidade Em Todo o Estado

O ultimo telegrama da Asapress dava os seguintes totais gerais dos resultados das eleições apurados na capital e no interior:

Noveli Junior — 64.312.
Cirilo Junior — 40.563.
Plinio Barreto — 22.020.

Os resultados precedentes vão registrados nos telegramas anteriores, que divulgamos a seguir.

VENCE FOLGADAMENTE NOVELI JUNIOR

S. PAULO, 10 (Asapress) — E' o seguinte o resultado do pleito paulista para vice-governador:

Capital — Cirilo Junior ... 11.392; Noveli Junior 10.997; Plinio Barreto 5.370

Interior — Noveli Junior .. 39.075; Cirilo Junior 18.773; Plinio Barreto 12.191.

Resultado geral:

Noveli Junior 50.072; Cirilo Junior 30.165; Plinio Barreto 17.561.

RESULTADOS DO INTERIOR

S. PAULO, 10 (Agencia Nacional) — Os resultados do pleito, ontem realizado neste Estado, até ás 15 horas de hoje, em diversas cidades, é o seguinte: Em S. Carlos: sr. Novelli Jr., 286; sr. Cirilo Jr., 89; sr. Plinio Barreto, 0; Em Guaratingueta: sr. Novelli Jr., 405; sr. Cirilo Jr., 241; sr. Plinio Barreto, 0; Em Piedade: sr. Novelli Jr., 238; sr. Cirilo Jr., 36; sr. Plinio Barreto, 0; Em Bauru: sr. Novelli Jr., 113; sr. Cirilo Jr., 270; sr. Plinio Barreto, 0; Em Amparo: sr. Novelli Jr., 310; sr. Cirilo Jr., 82; sr. Plinio Barreto, 34; Em Mogi das Cruzes: sr. Novelli Jr., 187; sr. Cirilo Jr., 119; sr. Plinio Barreto, 42; Em São José dos Campos: sr. Novelli Jr., 576; sr. Cirilo Jr., 300; sr. Plinio Barreto, 98; Em S. João da Boa Vista: sr. Novelli Jr., 218; sr. Cirilo Jr., 50; sr. Plinio Barreto, 134.

S. PAULO, 10 (Agencia Nacional) — Trinta e seis juntas apuradoras estão ins-

(Conclui na 8a pagina)

Candidato Novelf

Não Vai Para o Ministério da Viação

Um Desmentido do Sr Juraci Magalhães

Esteve ontem no gabinete do ministro Morvan Dias de Figueiredo o deputado Juraci Magalhães que, interpelado pelos jornalistas, declarou ter ido ao Ministerio do Trabalho para falar ao titular da pasta sobre assuntos atinentes ao seu Estado, na parte trabalhista. Interrogado a proposito da indicação do seu nome para a pasta da Viação, informou que não tem fundamento a noticia, pois só cuida da representação da Baia, o que toma todo o seu tempo e acrescentou que, além do mais, é admirador do sr. Clovis Pestana.

Prefeito Mendes de Morais

O Prefeito Vetou o Abono de Natal do Funcionalismo da Municipalidade

NULO DE PLENO DIREITO O PROJETO APROVADO PELA CAMARA MUNICIPAL — A MENSAGEM DO GEN. MENDES DE MORAIS

O prefeito encaminhou á Camara Municipal a mensagem n. 84, datada de 5 do corrente, negando sanção ao projeto 176-A, que concede abono de Natal a todos os servidores municipais.

O fundamento juridico do veto do prefeito é a nulidade de pleno direito, visto que só ao Executivo pertence a iniciativa de leis que importem em aumento de despesa.

JUSTIFICATIVAS

Justificando o veto, diz a mensagem do prefeito:

2. O projeto importa em consideravel aumento de despesa, qual o pagamento de um abono ao funcionalismo municipal, e por conseguinte, havendo sido votado sem a proposta ou o consentimento previo do prefeito, incide em nulidade de pleno direito, mesmo que sancionado fosse, "ex-vi" da disposição clara dos §§ 1.º e 2.º do artigo 52 da citada Lei Organica.

3. E se não estivesse fulminado pela preliminar referida, eu me veria, e com pesar o digo, no dever de vetá-lo tambem pelo seu conteudo, pois infelizmente a Prefeitura não está em condições de realizar o vultoso gasto que ele exige.

4 — Na mensagem que tive o prazer de dirigir aos servidores municipais, no dia 28 proximo findo, aludi ás minhas preocupações pela sorte dessa grande familia a que tambem hoje pertenço. E, especialmente, referi a necessidade de um reajustamento para aqueles que, na proporção talvez de dois terços do funcionalismo atual, se encontram em dificil situação para enfrentar as exigencias naturais de uma vida digna.

5 — Tambem acentuei as providencias tomadas quanto á solução de outros problemas de profundo interesse para a classe e entre esses a realização das promoções nas epocas determinadas em lei.

6 — O meu pensamento, assim expresso, se orienta na direção das necessidades fundamentais do funcionalismo, tendo em vista que somente as soluções conformadas em termos de duração e permanencia poderão trazer aos dignos servidores da função publica o bem-estar material de que carecem, a segurança e o descanso do espirito. Para chegar a este fim, estou procedendo aos estudos e pesquisas que se fazem mister no campo economico e financeiro que se inclui na orbita da administração municipal.

7 — O abono concedido pelo projeto, entretanto, sem embar-

(Conclui na 8a pagina)

Silvestre Cria Uma Super-Polícia

Para Fiscalizar os Centros de Produção Agricola e Industrial

MACEIÓ, 10 (Asapress) — O governador do Estado assinou uma portaria na qual declara que, "considerando que nos centros de produção agricola e industrial existe uma constante ameaça de infiltração de elementos subversivos e que os apatridas e os comunistas têm como objetivo a desordenação democratica como primeira fase do plano de desagregação", fica instituida, sem despesas para o Estado, uma "formação de vigilancia", composta de inspetores distritais ou seccionais, com o fim de auxiliar o policiamento dos referidos centros de produção. Os referidos inspetores serão designados pelo governador.

APRESENTADO SUBSTITUTIVO AO PROJETO DE REFORMA BANCÁRIA

Um Banco Central Para Controlar e Fiscalizar as Atividades das Demais Instituições — Não Admitidos os Bancos Estatais

Na sessão de ontem da Comissão de Industria e Comercio, o deputado Daniel Faraco apresentou substitutivo ao anteprojeto de reforma bancaria enviado pelo governo ao Congresso.

O substitutivo do deputado Faraco segue as linhas traçadas no parecer em que, faz algum tempo, opôs reparos ao anteprojeto do Ministerio da Fazenda, considerando-o hostil a iniciativa privada, pela preponderancia conferida aos bancos semiestatais. Assim, em vez de criar novos bancos, limita-se a fixar normas gerais que deverão ser observadas por todos os estabelecimentos de credito, inclusive os oficiais, e institui o Banco Central como orgão coordenador e fiscalizador de todo o sistema.

O trabalho que é longo, abrangendo 72 artigos — está dividido em seis titulos.

BANCOS EM GERAL

O primeiro titulo trata dos bancos em geral, definidos como estabelecimentos que tem por finalidade conceder emprestimos de dinheiro, utilizando, alem de recursos proprios, quantias aos mesmos confiadas pelo publico, sob a condição de serem devolvidos em prazo determinado.

Os bancos são classificados em comerciais, rurais e industriais admitindo-se a existencia de bancos mistos, desde que mantenham carteiras proprias para cada categoria, observada rigorosa especificação de recursos e escrita, como se cada carteira constituisse estabelecimento á parte. Deverão organizar-se sob a forma de socie-

(Conclui na 8a pagina)

Rejeitada a Exclusão do Brasil

BERLIM, 10 (U. P.) — Os delegados norte-americano francês e britanico no Conselho de Controle Aliado rejeitaram, hoje, o pedido do marechal russo Vassili Sokolovsky para que seja retirado o reco-

(Conclui na 8a pagina)

CAMARA

NECESSÁRIO MAIOR RESPEITO MÚTUO ENTRE OS HOMENS PÚBLICOS

Lembra o Sr. Prado Kelly ao Deputado Barreto Pinto, Concitando-o a Se Portar Dentro da Etica Parlamentar — Os Debates Sobre o 10 de Novembro — Reação ás Palavras do Representante Trabalhista — Outros Fatos

Compareceu á sessão de ontem, o deputado Helvecio Coelho Rodrigues, que no tempo da Constituinte foi vitima de um desastre, numa viagem de automovel. S. Excia. é representante da UDN e foi eleito pelo Estado do Piauí. Depois do acidente compareceu á Camara apenas por duas vezes, agora tres sendo que para assinar a Constituição, votar no senador José Americo de Almeida para vice-presidente da Republica e ontem, tendo assistido a quase toda a sessão, abandonando o recinto quando o sr. Barreto Pinto começava a falar, continuando a sua serie de ataques e desfeitas a homens e coisas. O primeiro orador da sessão, porem, foi o sr. José Augusto. Este deu detidamente o problema algodoeiro, assinalando a importancia do algodão na economia universal, notadamente nos Estados Unidos. Examinando o produto em face da politica brasileira, demorou-se no estudo, por esse aspecto, do fenomeno paulista. Reportou-se, ainda á região nordestina do Rio Grande do Norte principalmente, onde há uma especie algodoeira o mocó ou seridó, de fibra longa, sedosa, resistente, cuja defesa cabe ao poder publico fazer. Somente hoje o sr. José Augusto terminará o seu discurso, pois ontem não lhe foi possivel, dada a extensão do assunto.

O QUE SE PASSOU EM S. PAULO...

Pediu, depois, a palavra o sr. Rui Almeida. Queria falar sobre o que se passou em S. Paulo, na ultima campanha eleitoral. Pelo se penitenciando, no inicio, das palavras elogiosas ditas faz tempos a respeito do sr. Ademar de Barros. Responsabilizou o governador paulista pelos desmandos e violencias registrados por onde passava a caravana do PTB, da qual fez parte tambem o sr. Getulio Vargas. Reportou-se aos fatos de Taubaté e Ribeirão Preto frisando que foram a expressão da inconsciencia e do desespero do governador. Defenderam o sr. Ademar de Barros os deputados Campos Vergal e Paulo Nogueira, que acharam injustas as palavras do orador.

NOVEMBRO DE 1947

Foi depois dada a palavra ao deputado Café Filho. Vinha S. Excia. fazer uma advertencia á Nação, no 10 de Novembro de 1947. Não discutiria sobre os fatos passados, ocorridos queria apenas chamar a atenção dos colegas para a coincidencia de acontecimentos um decenio depois do golpe que implantou o Estado Novo. Para que a Nação e as Classes Armadas não venham a ser colhidas de surpresa como em 1937 fazia-lhes uma advertencia da tribuna da Camara, e assim a rematou: "Ha um clima de confusão geral, de desassossego nacional. Falta como que um rumo a seguir e o desalento se vê a supressão das conquistas democraticas".

Iniciou a sua advertencia [illegible] as Classes Armadas, as quais devem ser a fiadoras do regime democratico.

UMA IMORALIDADE

Falou em seguida o sr. Pereira Lemos, que versou sobre o desvio de uma carga de carvão importada pela Central do Brasil e a punição de seus responsaveis. Taxou de imoralidade o não prosseguimento do inquerito para apontar os culpados. Em seguida ocuparam a tribuna dois lideres de bancadas: Gurgel do Amaral e Mauricio Grabois. O primeiro falou sobre a campanha eleitoral de S. Paulo e o segundo sobre o [illegible] da "Tribuna Popular".

RESPEITO ENTRE HOMENS

Depois de uma reclamação do sr. Henrique Oest, sobre o projeto salario-familia para os militares, foi anunciada a Ordem do Dia e um requerimento de urgencia para o projeto que dispõe sobre o controle de emergencia do comercio de importação e exportação. Aprovado o requerimento, pediu a palavra sobre o projeto o sr. Barreto Pinto. Logo se desviou da materia sobre que se propunha falar. Como prometera em aparte ao sr. Café Filho, ocupou-se do Estado Novo. Mais uma vez explorou o nome das Forças Armadas. Falou em transfugas, lembrando os que ontem "viviam a beijar os pés do sr. Getulio Vargas" e hoje o atacam. Tentou provar que o Estado Novo foi uma necessidade defendendo a tese da sua indispensabilidade. Por varias vezes provocou o lider Prado Kelly, lendo trechos de um livro seu, onde aquele deputado faz criticas a dispositivos da Constituição de 34. Afirma que o sr. Prado Kelly foi um precursor do regime de 10 de novembro. Houve protesto veemente e seguro do lider da União Democratica Nacional, que disse:

— Ora, V. Excia. está criticando uma interpretação que não pode ser aceita como verdadeira. Queira notar que eu me declarei um revisionista daquela Constituição, criticando-lhe alguns de seus itens.

Mas o orador continuou, dizendo que as criticas contidas no livro que acaba de ler constituiram o toque de clarim para o golpe de 10 de novembro.

— A minha posição era de um revisionista. Agora, não posso compreender é que haja alguem que possa defender com tanta audacia o Estado Novo. E chegamos ao fim deste debate com a convicção de que nunca emiti juizo, antes ou depois, que viesse justificar o Estado Novo.

Não era, porem, ainda o fim. Continuando, o sr. Barreto Pinto passou a criticar a atitude da UDN no momento atual da politica brasileira. Afirmou que aquela organização politico-partidaria apenas sabe fazer conchavos, deles vivendo. Houve reação imediata, á altura, do sr. Prado Kelly:

— V. Excia está indo muito longe. E eu lhe interpelo: Seja fundada ou infundada a sua afirmativa em que consistem estes conchavos? Devemos, de uma vez por todas, tomar as responsabilidades de nossas afirmativas aqui dentro.

E depois:

— De maneira nenhuma eu consentirei que V. Excia use de expressões menos [illegible] proposito de seus colegas. Para isso não reconheço autoridade em V. Excia.. Já estava se tornando demasiada essa sua campanha de difamação de homens dignos. É preciso que haja mais respeito entre homens publicos. Se V. Excia. não se mantem nesta tribuna dentro da etica parlamentar, eu, serei obrigado a usar os recursos regimentais para constranger V. Excia. a usar termos decentes.

O SR. BARRETO PINTO DEIXA A TRIBUNA

Momentos depois o sr. Barreto Pinto deixa a tribuna. Falou durante uma hora. No mesmo tom, demolindo e procurando envolver os verdadeiros democratas. Louvou ainda um pouco mais o sr. Getulio Vargas dizendo que hoje S. Excia. aponta os erros de um governo sem rumo.

Em aparte, disse o sr. Tristão da Cunha:

— Mas somente hoje ele vem falar em erros? E os que cometeu durante quinze anos?

OUTRO ORADOR NA TRIBUNA

Enfim, foi chamado outro orador á tribuna, o sr. Carlos Marighela, que falou sobre o projeto em urgencia. Declarou-se contra, frisando que o mesmo ao contrario de defender a importação, vem dificultala.

SENADO

Rejeitada a Anistia Aos Eleitores Que Não Votaram

O sr. Ferreira de Souza pronunciou, na sessão de ontem, longo discurso sobre os acontecimentos que envolveram, ultimamente, o governo e os partidos no Estado do Piauí, com repercussão no Congresso e na imprensa, desta capital.

O lider da U. D. N. analisou o fato pelo prisma juridico. Isto é, no recurso que se encontra no Supremo Tribunal Federal do governador daquele Estado, contra as disposições da Constituição local em choque com a Carta de 18 de setembro.

No seu discurso, expendeu considerações que demonstraram a impropriedade dos trechos impugnados pelo governador Rocha Furtado, sustentando a tese de que falece autoridade juridica ás assembléias legislativas para cercear a autoridade governamental cuja ação somente no Estado basico incumbe regulamentar.

A Ordem do Dia constou do seguinte:

Proposição, autorizando o ministro da Fazenda a mandar cunhar a importancia de Cr$ ...... 64.000.000,00 em moedas divisionarias, aprovado; proposição que concede isenção de direitos, da importação para papel de livros aprovada; proposição que autoriza a abertura no Ministério da Viação do credito de Cr$ ...... 8.600,00, para pagamento de indenização por acidente de trabalho, aprovada; o sessão unica a proposição que concede anistia aos eleitores que não votaram no pleito de 19 de janeiro, rejeitada; primeira discussão do projeto que assegura a promoção no posto imediato, e graduação no subsequente aos oficiais das forças armadas que passarem para a inatividade e contarem 40 ou mais anos de serviço efetivo; voltou á comissão, com emendas.

ASSEMBLÉIA FLUMINENSE

Numerosos Projetos Aprovados na Ordem do Dia

O Encontro de Angra dos Reis — Os Projetos Aprovados — Os Oradores Que Falaram Em Explicação Pessoal — Aprovada a Indicação Sobre o Abono ao funcionalismo

Teve inicio a sessão de ontem ás 14.15 sob a presidencia do sr. Domingos Guimarães 1º secretario efetivo. Aprovada a ata da sessão anterior, sem correções, passou o 2º secretario á leitura do expediente, constando de telegramas, oficios e comunicações diversas. O sr. Oscar Fonseca, o primeiro orador da tarde, reclamou contra o não cumprimento por parte do Executivo de dispositivos do Ato das Disposições Constitucionais Transitorias, relativas aos funcionarios publicos.

ENCONTRO DE ANGRA DOS REIS

O seguinte orador da hora do expediente foi o sr. Paulo Lobo, que discorreu sobre o encontro de Angra dos Reis, entre o governador Edmundo de Macedo Soares e Silva, do E. do Rio, e Milton Campos, de Minas Gerais. Falou sobre os acordos assinados, que permitirão que Angra dos Reis dê saida para o Atlantico das mercadorias exportaveis pelo E. de Minas, mostrando a sua significação economica para os dois Estados.

ORDEM DO DIA

Não havendo mais quem quisesse fazer uso da palavra, o presidente passou á ordem do dia. Inicialmente, foram considerados objetos de deliberação da Assembléia diversos projetos de lei que se encontravam sobre a Mesa da presidencia. Depois de o presidente dar inicio á Ordem do Dia, tendo sido aprovados os seguintes projetos de lei e indicações: projeto numero 240, concedendo á Cooperativa de Consumo de Santa Rosa Limitada, isenção de transmissão de propriedade inter-vivos sobre a compra de um imovel, aprovado em 3ª discussão. Indicação substitutiva ao projeto n. 168, concedendo uma subvenção de Cr$ 40.000,00 á empresa de navegação que estabelecer escala nos portos de Angra dos Reis e Parati, aprovada em 1ª discussão; projeto n. 225, incluindo uma relação das funções isoladas que acompanham o Decreto-lei n. 1321, de 23 de fevereiro de 1945, a denominação de Inspetor de Dominio, aprovado em 1ª discussão; Projeto n. 241, concedendo ao Sindicato dos Trabalhadores das Industrias de Fiação e Tecelagem de Nova Friburgo, isenção de imposto de transmissão de propriedade "inter-vivos" para aquisição de um predio; aprovação, em discussão unica, da indicação ao Executivo pedindo a concessão do abono de Natal a todos os funcionarios publicos; indicação, sugerindo ao Executivo a conveniencia de reservar sua verba para a construção, na cidade de Campos e na ilha do Desengano, de fabrica de bisulfato de carbono; projeto n. 11, determinando que o orçamento do Estado para 1948 consignará uma verba de Cr$ ...... 300.000,00 para custeio e manutenção de cursos para as populações dos municipios onde não existem ginasios; foi rejeitado em 1ª discussão o projeto mandando majorar de 50% as custas e emolumentos dos escrivães de paz e oficiais do registro civil, sendo aprovado o parecer contrario da Comissão de Justiça; finalmente, foi aprovado o projeto n. 211, autorizando o governo a vender, mediante concorrencia publica, uma area de terra de 48 mil metros quadrados.

EM EXPLICAÇÃO PESSOAL

Em explicação pessoal, fizeram uso da palavra varios oradores. O sr. Camargo Pinheiro, que falou sobre a encampação da Rede Mineira de Viação pelo governo de Minas Gerais, apresentando uma indicação no sentido de que o Governo Federal auxiliasse o de Minas naquele empreendimento.

O sr. Pereira Gebel leu longo discurso sobre a situação do magisterio fluminense, mostrando-se favoravel á melhoria da classe no tocante aos vencimentos que percebem.

Por fim o sr. José Brigagão, do P.C.B., pronunciou longa oração denunciando atentados policiais em Nova Iguaçu contra elementos comunistas, e comentando tambem aspectos da situação politica nacional.

A sessão foi levantada ás 18.00 horas.

DR. EMYGDIO F. SIMÕES
MEDICO
Do Hospital do Servidor da Prefeitura
CLINICA GERAL — VIAS URINARIAS — CIRURGIA
Cons.: R. Gen. Caldwell 310 — Tel. 32-0637
Res.: R. Gen. Caldwell, ap. 2 — Tel. 32-3415

Importante o Planejamento da Aplicação dos Fundos das Instituições de Previdência

Instalada a II Conferencia Interamericana de Segurança Social -- Eleito Presidente do Certame o Ministro Morvan Dias de Figueiredo

O ministro Morvan Dias de Figueiredo, falando na instalação do certame

Com a presença do presidente da Republica, ministros do Trabalho e da Educação, representantes dos outros ministros e do Corpo Diplomatico numerosas autoridades civis e militares, jornalistas e pessoas outras, foi, solenemente, inaugurada, ontem, no auditorio do Ministério da Educação, a 2.ª Conferencia Interamericana de Segurança Social.

OS ORADORES

Dando inicio aos trabalhos, o sr. Artur J. Altmeyer, presidente do Comité Interamericano de Segurança Social, traçou um esboço dos trabalhos que seriam realizados, salientando o elevado alcance do certame e tratando da Segurança Social e dos programas de cooperação das Americas em tal sentido.

Em seguida, falou o ministro do Trabalho, seguindo-se com a palavra diversos delegados a Conferencia, todos eles confiantes no bom exito dos trabalhos e frisando os empreendimentos do Brasil no setor da Previdencia.

O DISCURSO DO MINISTRO DO TRABALHO

O sr. Morvan de Figueiredo começou o seu discurso dando as boas vindas aos delegados estrangeiros no seu, e no nome do presidente da Republica. A seguir, referiu-se ao apreço que o Brasil dá ás reuniões internacionais, notadamente ás interamericanas, demorando-se na consideração da politica internacional brasileira, tendendo sempre ao bom entendimento entre as nações.

ASSUNTOS DA MAIOR RELEVANCIA

Após outras considerações, o ministro do Trabalho, disse textualmente:

"Nestas Conferencias, ides discutir assuntos da maior relevancia para o Seguro Social, entre os quais, cabe-me ressaltar o da aplicação dos fundos das instituições de previdencia.

Tão importante e tão profundos efeitos tem esse assunto, contido na agenda da Conferencia, que mereceu especial destaque na mensagem apresentada ao Congresso Nacional, por ocasião da abertura da Sessão Legislativa do ano de 1947, pelo excelentissimo senhor presidente da Republica.

Com efeito, esse problema da maior magnitude para a Previdencia Social, pode produzir efeito os mais diversos no ambito nacional, se não obedecer a um planejamento objetivo".

MAIOR APROXIMAÇÃO DOS POVOS DAS AMERICAS

Em seguida, o orador referiu-se á importancia da publicação do "Manual Interamericano de Instituições de Seguro", realçando ainda, a "Declaração de Principios", fruto da 1ª Conferencia, para terminar o seu discurso com as seguintes palavras:

"Meus senhores:

A obra que ides encetar é obra meritória, que deixará raizes profundas e proporcionará salutares beneficios.

Estamos todos certos, de que os resultados da II Conferencia de Segurança Social que ora se inicia no Rio de Janeiro, serão de molde a trazer reais beneficios, não só a esse ramo do direito social entre nós, como tambem, a maior aproximação dos povos das Americas.

E' com essa certeza, que tenho a honra, em nome do excelentissimo senhor presidente da Republica, para quem é preocupação constante, o bem estar e a segurança do trabalhador, e no meu proprio, de formular os mais ardentes votos para o feliz êxito da II Conferencia Interamericana de Segurança Social".

ACLAMADO PRESIDENTE O SR. MORVAN DE FIGUEIREDO

Antes do encerramento dos trabalhos, o delegado da Argentina, sr. Ramon del Rio, propôs, em seu discurso, fosse o sr. Morvan de Figueiredo, indicado para presidente da Conferencia.

Com a palavra, o representante do Peru aventou que a escolha fosse feita por aclamação, o que se verificou, numa calorosa salva de palmas.

DELEGADOS DE DIVERSOS PAISES

Entre os diversos delegados interamericanos á Conferencia, chegaram por diversos "clippers" da Panair, os seguintes representantes: srs. Artur Altmeyer, comissario do Serviço de Previdencia Social, Wilbur J. Cohen, e sra. Clara Beyer, chefe de divisão do Departamento do Trabalho dos Estados Unidos; sr. Samuel H. McLaren, diretor executivo da Comissão de Desemprego e do Serviço Nacional de Emprego do Canadá; drs. Guillermo Almenara, ex-ministro da Saude Publica do Peru, e Edgardo Rebagliati, do mesmo país; Alfredo Chavero, sub-diretor tecnico do Instituto Mexicano de Seguro Social, Francisco José Macin, delegado dos trabalhadores, Antonio Chavez Orozco e Constantino Perez Duarte, representantes dos empregadores, e Enrique Arreguin, chefe do Departamento de Riscos Profissionais do Mexico; German Sanchez Pina e Anibal Mertre Fuenmayer, da Venezuela; Miguel Bernal Medina e Alberto Villareal, da Colombia.

Tambem chegaram os membros do Conselho de Administração do Bureau Internacional do Trabalho, drs. Wou Sao Fong, representante do grupo governamental e Julio Pons, dos empregadores.

AVISO
INOVAÇÃO
Ouvidor, esquina de Gonçalves Dias

A Galeria Carioca de Modas S. A. agradece profundamente sensibilizada as demonstrações de apreço e solidariedade recebidas de seus amigos, fornecedores e clientes, por motivo do incendio irrompido na noite do 8 do corrente em uma das dependencias de seu estabelecimento "INOVAÇÃO".

Esse agradecimento é particularizado ao valoroso Corpo de Bombeiros que, sob a direção de seu comandante, Cel. Augusto Imbassahy e do Cel. Vieira, com tanta eficiencia e denodo, deu combate ao fogo; ás autoridades que se incumbiram do policiamento, á imprensa e aos populares que deram o alarma e contribuiram para a rapida extinção do incendio.

Aguarda a Galeria Carioca de Modas S. A. o resultado dos inquéritos e pesquisas da policia e das entidades seguradoras, para reabrir as portas de "INOVAÇÃO" e pô-la novamente á disposição do generoso publico que a honra e distingue com sua preferencia.

Rio de Janeiro, 11 de Novembro de 1947.

JOSE TORQUATO PRAXEDES PESSOA, diretor-presidente
CARLOS VIRIATO SABOYA, diretor-superintendente

Ondas Musicais

que no programa n.º 464, segundo de uma série de quatro rádio-concertos, interpretará as seguintes peças:

SCARLATTI: Sonata; — HANDEL: Chaconne; — BEETHOVEN: Sonata op. 31, n.º 2; — CHOPIN: Valsa; Estudo op. 10, n.º 5. —

Esta audição será completada com gravações.

DAS 13 ÁS 14 HS. PELAS EMISSORAS Jornal do Brasil, Nacional, Mauá, Globo, Mayrink Veiga, Tupi, Guanabara, e Vera Cruz.

Companhia de Carris, Luz e Força do Rio de Janeiro Ltda

Std 3077

Org. J. W. CAMPOS ★ Lea. CELSO GUIMARÃES

CLINICA DENTÁRIA
CIRURGIÃO-DENTISTA D. Avila Tomé RADIOLOGISTA
Não extraia os seus dentes sem consultar a um especialista de canais — Raios X — Todos os trabalhos dentários sob direção técnica
FICHA DE GARANTIA EM PODER DO CLIENTE — PRAZO MARCADO PARA TERMINAÇÃO DOS SERVIÇOS — HORA MARCADA OU ORÇAMENTO — DIARIAMENTE: 8 ÁS 13 E 14 ÁS 20 HORAS
LARGO DA CARIOCA, 5 - 4.º andar - sala 407 — Tel. 22-1542

ASSINADO O CONVÊNIO QUE ABRE O PORTO DE ANGRA DOS REIS À PRODUÇÃO MINEIRA

Homenagens aos Governadores de Minas Gerais e do Estado do Rio

Será Inteiramente Reaparelhado o Porto — Declarações do Governador Edmundo de Macêdo Soares e Silva — Coincidencia Com os Planos do Governador Milton Campos

ANGRA DOS REIS — (E. do Rio) — 10 (Do correspondente) — Esta cidade viveu ontem um dia que estabelece um marco na sua historia. Na séde da Camara Municipal, presentes o sr. ministro da Agricultura, os governadores do Estado do Rio e de Minas Gerais, o diretor do Lloyd Brasileiro, numerosos parlamentares, politicos, jornalistas, autoridades locais e destacadas figuras dos Estados do Rio e de Minas, foi assinado o Convenio entre a Rede Mineira de Viação e o Lloyd Brasileiro pelo qual o Estado de Minas utilizará o porto de Angra dos Reis para escoamento dos produtos das zonas servidas pela referida ferrovia.

CHEGA O MINISTRO DA VIAÇÃO

Ás 7 horas da manhã, atracou o navio "Almirante Alexandrino", conduzindo numeroso grupo de convidados, entre eles, o sr. Daniel de Carvalho, ministro da Agricultura, senador Melo Viana e comandante Augusto do Amaral Peixoto, diretor do Lloyd Brasileiro. Aguardando os convidados, viam-se no cais, o cel. Edmundo de Macedo Soares, governador do Estado do Rio e numerosas autoridades estaduais e municipais. Após os cumprimentos de estilo, a caravana oficial dirigiu-se á praça Amaral Peixoto, onde o corpo de alunos da Escola de Grumetes, sob o comando do diretor, cap. de fragata Osvaldo Guedes de Alvarenga, prestou ao governador Macedo Soares as continencias de estilo.

Em seguida, o governador fluminense passou revista á tropa formada, passando, então a esperar o sr. Milton Campos, governador de Minas Gerais.

FESTIVAMENTE RECEBIDO O GOVERNADOR MINEIRO

A chegada do sr. Milton Campos, que se transportou a esta cidade, acompanhado de comitiva, em trem especial da Rêde de Viação Mineira, verificou-se ás 9.30 horas, sendo recebido pelas autoridades que o aguardavam na estação. Após revista ás tropas, as autoridades rumaram para a praça Amaral Peixoto, onde, no palanque, foi o governador mineiro saudado pelos alunos das escolas publicas. Saudando o sr. Milton Campos, em nome da cidade, falou o sr. Jonas Luz.

Em seguida foi oficiada missa solene na igreja matriz, pelo bispo de Valença, d. Rodolfo Pena, com assistencia de todas as autoridades e de grande massa popular.

ASSINATURA DO CONVENIO

Terminada a missa, as autoridades dirigiram-se á sede da Camara Municipal, onde se verificou a assinatura do Convenio.

A sessão foi aberta pelo sr. Heitor Chagas, 1.º secretario da Câmara Municipal, que disse da significação daquela solenidade. Saudando os governadores Milton Campos e Edmundo de Macedo Soares, falaram, respectivamente, os vereadores Benedito Pereira da Rocha e Jorge Paulo. Em seguida, falaram os governadores de Minas e do Estado do Rio e o 1.º secretario da Camara Municipal.

OS ORADORES

Antes da assinatura do importante convenio, falaram os srs. Temistocles Barcelos, diretor da Rêde Mineira de Viação, Augusto Amaral Peixoto, diretor do Lloyd Brasileiro e José Campos, presidente da Associação Comercial de Minas.

Após á assinatura, encerrando a solenidade, o governador Milton Campos congratulou-se com o povo fluminense fazendo votos pelo maior êxito do Convenio.

BRINDE DE HONRA AO GENERAL DUTRA

Depois da solenidade, foi inaugurada uma placa comemorativa na praça Amaral Peixoto e a direção do Lloyd ofereceu um banquete ás autoridades e demais convidados, a bordo do navio "Almirante Alexandrino". No banquete, o senador Melo Viana levantou o brinde de honra, ao presidente da Republica.

OPINIÃO DO MINISTRO DA AGRICULTURA

Ouvido pela reportagem, o sr. Daniel de Carvalho, ministro da Agricultura, assim se expressou a respeito do Convenio:

"Esse Convenio, que realiza um dos velhos sonhos de Olegario Maciel e que foi um dos temas insistentemente tratados por Minas Gerais, trará grandes beneficios aos dois Estados, fortalecendo a economia do Estado do Rio de Janeiro e garantindo á Minas Gerais suprimento de numerosos artigos de primeira necessidade bem como escoamento para sua produção.

Convem ainda não esquecer que o aumento de trafego libertará a Rede Mineira de Viação dos "deficits" atuais que tanto preocupam os governos de Minas e da União".

DECLARAÇÕES DO GOVERNADOR FLUMINENSE

Falando á imprensa, o governador Macedo Soares prestou interessantes declarações a respeito do grande acontecimento, iniciando por traçar a situação atual do porto de Angra dos Reis e dos propósitos de seu governo de aparelhalo convenientemente de maneira a poder servir nas bases do convenio que acabava de ser assinado.

Declarou a seguir, que o convenio não estabelece arrendimento do pôrto, mas sim colocá-lo em condições de assegurar uma manipulação eficiente a barata.

Referindo-se ao Plano Mineiro de Produção e Reerguimento Econômico, acentuou que o pensamento do governo mineiro é o mesmo do governo fluminense, de maneira que não foi preciso tomar nenhuma medida especial.

O MOMENTO POLITICO

Levado pela reportagem a falar sôbre o momento politico, depois de dizer que se sente muito mais seduzido pelos problemas econômicos, declarou que é "imprescindivel uma definição politica clara de ambito nacional para que possamos trabalhar tranquilamente.

O objetivo deve ser garantir a paz e prosperidade dentro de nossa tradição e da nossa cultura.

Para isso é mister que tenhamos ordem politica, a qual está consubstanciada na atual constituição. Para assegurar um regime é preciso em primeiro lugar pratica-lo. Falar menos em Democracia e pratica-la mais. O chefe do governo eleito é o presidente de todos os brasileiros, prestigiando-o, prestigiaremos o regime. Esse é o meu pensamento".

FALA O GOVERNADOR MILTON CAMPOS

Falando sôbre o Convenio, declarou o sr. Milton Campos, governador de Minas Gerais:

— "Minas Gerais sente na assinatura deste Convenio uma oportunidade, de maior importancia, para o incremento de sua economia. Já no plano de Recuperação Econômica que o governo de Minas organizou, há referencia á possibilidade de um melhor escoamento da produção do Estado e da zona da Central, através do pôrto de Angra dos Reis".

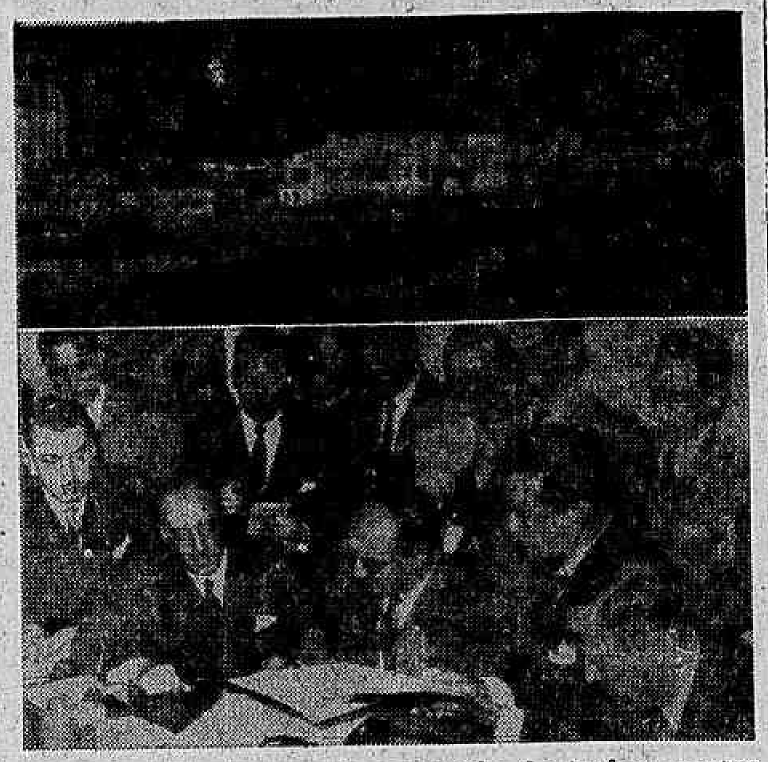

Aspecto da assinatura do convenio do trafego mutuo entre a Rêde Mineira de Viação e o Loide Brasileiro, no momento em que firmava o documento o governador Macedo Soares, tendo á esquerda, o governador Milton Campos. Em cima, o porto de Angra dos Reis

Possibilidades do Comércio Brasileiro-Tchecoslovaco

Declarações do Sr. Alvaro Castelo Branco Sobre os Convenios Em Execução — Uma Conferencia do Adido Comercial Tcheco

A proposito das criticas aos convenios firmados entre o Brasil e a Tchecoslovaquia pelos quais concedemos áquele país um credito de 29 milhões de dolares, o sr. Alvaro Castelo Branco, membro do Conselho Diretor da Associação Comercial e vice-presidente da Camara do Comercio Tchecoslovaco-Brasileira, prestou a esse jornal os esclarecimentos que damos abaixo.

UMA CONFERENCIA DE ADIDO COMERCIAL

Referiu-se inicialmente o sr. Castelo Branco a uma conferencia do sr. J. Sevcik, adido comercial tcheco, contestando a procedencia das criticas, para o que se reportou a elementos estatisticos. Pelo que sabe, declarou o sr. Castelo Branco, os convenios têm sido executados nas bases previstas, tendo a Tchecoslovaquia destinado á exportação para o Brasil 80 por cento de sua produção de artigos manufaturados. — O emprestimo serviu para consolidar o intercambio economico brasileiro-tcheco, sendo esse um dos objetivos da Camara do Comercio Tcheco-Brasileira.

A CAMARA

Falando sobre o papel da Camara do Comercio Tchecoslovaco-Brasileira, disse o sr. Castelo Branco que ela reune figuras de expressão, sendo, vice presidentes de honra os srs. Jan Reisser, chefe da representação diplomatica tchecoslovaca em nosso país e o sr. João Daudt de Oliveira, lider das classes produtoras nacionais.

EMPREENDIMENTO OBJETIVO

— Refiro-me — continua o sr. Alvaro Castelo Branco — a conferencia que o adido comercial J. Sevcik fez, ha pouco, na Associação Comercial. Então, esse diplomata teve ocasião de asseverar o seguinte: — "E necessario ressaltar que as relações economicas entre os nossos dois paises não são uma coisa abstrata e que não basta para o seu desenvolvimento um acordo internacional, por maior que seja. Enfim, comercio depende de gente capacitada e de sua confiança mutua, o que é e sempre será a base de progresso de qualquer empreendimento comercial. A confiança só se alcança através de conhecimentos que no comercio exterior melhor se adquirem viajando. E, portanto, necessario acolher com prazer as visitas dos chefes da industria tchecoslovaca, como, por exemplo, a do diretor geral Hrnicko (Estabelecimento de vidro tchecoslovacos, E. N.), do diretor geral Adamek (Estabelecimentos texteis, E. N.), ou do diretor da "Kovostroj" eng. Hanus, e por outro lado viagens comerciais á Tchecoslovaquia dos representantes das firmas brasileiras. Estas viagens são, em geral, satisfatorias e os resultados são proporcionais á importancia do conhecimento do mercado exterior. Cada uma dessas viagens, mesmo que, no principio, seja de carater particular de alguma firma, ajuda a alargar o intercambio economico entre o Brasil e a Tchecoslovaquia, com o que se intensificam sempre mais as relações amistosas existentes entre os dois paises. Nesta ocasião não posso deixar de mencionar a recente visita do sr. A. Polak á Tchecoslovaquia, cuja iniciativa em fazer relações comerciais entre o Brasil e a Tchecoslovaquia ultrapassou muito os interesses de firmas associadas na Camara de Comercio, da qual é presidente. Fazemos, pois, votos que tais visitas sejam mais numerosas".

EXPORTAÇÕES DA TCHECOSLOVAQUIA

A proposito das exportações da Tchecoslovaquia para o Brasil, o nosso entrevistado, baseado em estatisticas oficiais, referiu que cinco das varias firmas brasileiras, que estão representando a industria pesada tchecoslovaca, particularmente os produtos siderurgicos, maquinas e aparelhos, instalações industriais e veiculos de transporte, forneceram seus dados sobre as mercadorias entregues na epoca da validade do protocolo de intercambio de mercadorias e sobre negocios confirmados e pendentes. Por intermedio dessas cinco firmas foi importada para o Brasil mercadoria de primeira necessidade (maquinas e produtos siderurgicos) no valor de 71 milhões e meios de coroas tchecoslovacas. Essas 5 firmas têm negocios fechados e por firmas tchecoslovacas confirmados para importar mercadorias de primeira necessidade no valor de 308 milhões de coroas tchecoslovacas (principalmente maquinas e instalações industriais). Ainda têm negocios pendentes para mercadorias de igual importancia (maquinas, instalações industriais, produtos siderurgicos e produtos quimicos), baseados em firmes ofertas tchecoslovacas.

PASSARÃO A MENSALISTAS OS DIARISTAS DA C. A. P.

A Portaria do Diretor Geral do Departamento Nac. de Previdencia Social — Os Recursos

O sr. Moacir Veloso Cardoso de Oliveira, diretor geral do Departamento Nacional da Previdencia Social, baixou a seguinte portaria.

"Atendendo a que a modalidade de "pessoal diarista", admitida nas Caixas de Aposentadoria e Pensões, decorreu de situação transitória, destinada a possibilitar de imediato a essas instituições um numero suficiente de servidores para o melhor andamento de seus serviços administrativos, até que se procedesse a uma reestruturação geral dos Quadros Fixos, o que as circunstancias posteriores não possibilitaram.

Atendendo a que a prolongada permanência dessas funções não mais justifica a modalidade eminentemente transitoria de "diarista", mas consentanea com as funções de natureza industrial:

Resolve:

1. — Ficam transformadas, sem aumento de despesa, em "extranumerario-mensalistas", para inclusão em Série Funcional de "auxiliar de escritorio", "servente" ou "mensageiro", conforme a hipótese, as funções de "diaristas" atualmente existentes nas CAP, cabendo ás respectivas Administrações após rever a situação de cada um desses servidores em face das suas condições de idoneidade moral, aptidão, disciplina, assiduidade dedicação ao serviço e eficiência, expedir os atos necessarios ao respectivo enquadramento na referencia numerica correspondente ao atual salario que ora lhes é atribuido, observado o modelo anexo de Portaria, cuja segunda via deverá ser enviada a este Departamento para homologação.

2. — Fica autorizada, para os efeitos da presente Portaria, a transferencia, no corrente exercicio, em cada uma das CAP, do saldo da verba "Despesas Administrativas — Pessoal — Salarios — Diaristas", existente em 1 de novembro para "Despesas Administrativas — Pessoal — Salários — Mensalistas".

Comemorações do 29.º Aniversario do Armisticio da 1.ª Guerra Mundial

A Associação Francesa dos Antigos Combatentes realizará hoje varias cerimonias comemorativas da passagem de mais um aniversario da assinatura do Armisticio que pôs fim á guerra de 1914-1918.

Do programa fazem parte as seguintes solenidades, para as quais foram convidados todos os franceses residentes nesta capital:

Ás 9 horas, junto ao monumento ao rei Alberto I, á avenida Rainha Elisabeth, homenagem ao rei dos belgas; ás 9.30 horas, visita aos tumulos dos antigos combatentes, no cemiterio de S. Francisco Xavier; ás 10,15 no cemitério de S. João Batista, homenagem aos 30 marinheiros brasileiros falecidos em serviço de guerra; ás 11,30 horas, no Consulado da França, ato comemorativo do 29.º aniversario da assinatura do armisticio.

O SAPS Inaugura Melhoramentos

NO RIO, GOIAZ E ESTADO DO RIO

O SAPS (Serviço de Alimentação da Previdencia Social) inaugurou na semana passada, diversos novos serviços.

Em Campos, iniciou seu funcionamento mais um Posto de Subsistencia, inaugurado sexta-feira ultima. Um outro Posto foi instalado em Petrópolis.

Por outro lado, começou a funcionar a Agência do SAPS em Goiaz.

No Restaurante Popular do Leblon, foram inaugurados diversos melhoramentos, entre os quais o sistema de bandejas e o fornecimento de cafe apos as refeições.

Ontem, foi inaugurado mais um restaurante do SAPS, na Faculdade Nacional de Medicina, na Praia Vermelha. Projetado e instalado por aquela Escola Superior, o restaurante será administrado e mantido pelo SAPS, que aproveitará, para seu funcionamento, os empregados que serviam no Leblon, e cujos serviços se tornaram dispensaveis com a adoção do sistema de bandejas.

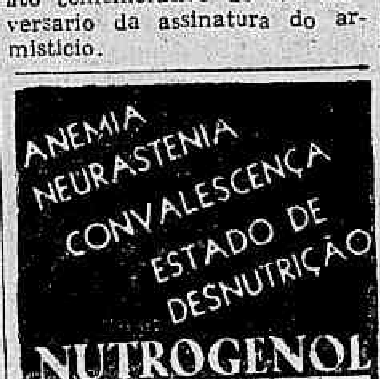

A POLÍTICA

VAI À PARAIBA O SEN. JOSÉ AMÉRICO

Passará Dois Meses Em Tambaú — Eleições Em Pernambuco — Declarações do Governador Moisés Lupion

JOÃO PESSOA, 10 (Asapress) — O vice-presidente da UDN paraibana, sr. Virginio Veloso Borges chegou ontem a esta capital, dando margem a especulações acerca dos rumos da politica estadual, dada a evidente divisão verificada naquele partido, em face da atuação do governador. Ao mesmo tempo anuncia-se a vinda do senador José Americo, no mês proximo, devendo demorar-se dois meses na praia de Tambaú.

ELEIÇÕES EM PERNAMBUCO

RECIFE, 9 (Asapress) — A apuração do pleito municipal apresenta, até o momento, o seguinte resultado:

Deputados: PSD 18.188 — Aliança 12.218 — PTB 779.

Vereadores: PSP 9.284 — PSD 6.639 — UDU 4.941 — PL 3.776 — PDC 3.011 — PRD 1.347 — PSB 1.100 — PTB — 1.035.

O prefeito de Canhotinho foi empossado no sabado. Trata-se do sr. Manoel Vidal, eleito pela Coligação. Em Caruaru, a Coligação continua na frente na apuração com 326 votos. Em Bulque, a Coligação venceu, elegendo o prefeito, o sub-prefeito e seis vereadores.

DECLARAÇÕES DO SR. MOISÉS LUPION

CURITIBA, 10 (Asapress) — Viajando em avião particular chegou aqui, ás 11 horas de ontem, o governador Moisés Lupion, que se dirigiu imediatamente para o palacio do Governo, a fim de despachar o expediente mais importante. Logo após o almoço, promoveu uma reunião de seus altos auxiliares, a fim de auscultar-lhes a opinião, bem como comunicar-lhes os entendimentos que promoveu em face da situação nacional. Nada transpirou das conversações, mas sabe-se que o sr. Lupion leva a palavra da quase totalidade dos meios politicos do Estado, que lhe deram integral prova de apreço pessoal e irrestrito apoio politico e administrativo.

REUNIÃO DO DIRETORIO LOCAL DA UDN

O Diretorio da UDN, secção do Distrito Federal, reune-se hoje, ás 18 horas, á rua Visconde de Inhauma, 113 sobrado, devendo comparecer todos os seus membros, dada a importancia das materias em pauta.

CONFLITOS POLITICOS

S. LUIZ, 10 (Asapress) — Noticias vindas de São Bento, no interior deste Estado, informam que se verificaram ali conflitos por motivos politicos, resultando um ferido. O chefe de Policia, cientificado do ocorrido, enviou áquele municipio uma força policial, a fim de restabelecer a ordem e instaurar inquerito para apurar as responsabilidades. Os elementos que estão envolvidos pertencem ao partido da oposição.

ELEIÇÕES EM MATO GROSSO

CORUMBA', 10 (Asapress) — As eleições realizaram-se na maxima ordem, despidas de entusiasmo e interesse, tendo somente 40% do eleitorado comparecido ás urnas.

Votaram no distrito-séde ... 3.595 eleitores.

Aguarda-se o resultado das urnas nos distritos de Albuquerque, Mercedes, São Manoel, Porto Esperança e Calabria.

ELEIÇÕES NO RIO GRANDE DO SUL

CRUZ ALTA, 9 (Asapress) — Os elementos comunistas inscritos sob a legenda do PSP tiveram proibida a realização de um comicio seu marcado para o dia de ontem. Não se conformando com a medida do delegado local, aqueles elementos, comunistas confessos, solicitaram informações, a fim de impetrarem um mandado de segurança. A população aguarda a decisão da justiça, tudo fazendo crer que a medida do delegado seja mantida.

BARULHO NA ASSEMBLÉIA NORTE-RIOGRANDENSE

NATAL, 9 (Asapress) — Foi bastante tumultuosa a sessão de ontem da Assembléia. Os animos se agitaram quando o representante socialista Pereira de Macedo apresentou, por motivo do transcurso do aniversario de Rui Barbosa, uma indicação no sentido de que a Assembléia sugerisse ao prefeito de Natal a mudança do nome da avenida Getulio Vargas, onde está situado o edificio da Assembléia sugerisse ao prefeito Barbosa. A indicação do deputado socialista foi subscrita por diversos representantes oposicionistas e pessedistas.

Verificaram-se acalorados debates, determinando a suspensão dos trabalhos que foram reiniciados 10 minutos depois. Posta em votação a indicação, foi a mesma derrotada, votando contra elementos da oposição e pessedistas.

O NOVO SECRETARIADO DO GOVERNADOR DO GUAPORE'

GUAJARA' MIRIM, 10 (Asapress) — Informam de Porto Velho que o governador Frederico Trota já escolheu o seu Secretariado, indo o sr. Moacir de Miranda para a Secretaria Geral; o professor Carlos Mendonça, para a Prefeitura de Porto Velho; George Oliver, prefeito de Guajará Mirim; Rubens Brito, diretor de Saude; Emilio Santiago, superintendente do Serviço de Navegação do Guaporé.

SUSTADA A POSSE DO PREFEITO

RECIFE, 10 (Asapress) — Recebendo o recurso contra a diplomação, formulado pela UDN e PRD, o presidente do Tribunal Regional Eleitoral mandou sustar a posse do prefeito de Jaboatão, que estava marcada para ontem, até deliberação definitiva, que será tomada hoje.

O referido prefeito foi eleito pelos comunistas.

DEPUTADOS QUE REGRESSAM

Retornou, ontem, procedente de Belo Horizonte, pelo avião da rêde mineira da Panair do Brasil, o sr. Israel Pinheiro, deputado pelo PSD de Minas, presidente da Comissão Especial de Imigração, Colonização e Naturalização da Camara.

De São Paulo, regressou o deputado Domingos Velasco, representante e secretario geral da comissão executiva do Partido Socialista Brasileiro.

PROPAGANDA NO MARANHÃO

S. LUIZ, 10 (Asapress) — Caravanas politicas do PST, que obedece á orientação do senador Vitorino Freire, Saturnino Belo e Sebastião Archer, estão percorrendo varios municipios do interior do Estado em propaganda eleitoral para o pleito municipal de dezembro aqui.

DERROTADA A COMISSÃO

SALVADOR, 10 (Asapress) — A Comissão de Constituição da Assembléia sofreu tremenda derrota quando o plenario recusou, por 25 votos contra 6, o parecer do deputado Josaphat Marinho, ao parecer ao projeto que regula a concessão da gratificação adicional ao funcionalismo civil do Estado e dos municipios, concluindo pela concessão da referida gratificação, uma vez que as mesmas não podem ser consideradas como vencimento.

Dr. Paulo Perissé
Varizes — Intestinos — Reto e Anus
Hemorroidas sem operação
Av. Rio Branco, 108-10.º s/1013 — Ed. Martinelli
Consultas diariamente das 13 ás 15 — Hora marcada
Fone: 28-4531

Doenças da pele
Sifilis, eczemas, varizes, ulceras das pernas, verrugas, espinhas, furunculos, micoses — Eletroterapia
DR. AGOSTINHO DA CUNHA
Dip. Instituto Manguinhos
Assembléia, 73 - Tel. 32-3265

SERRADOR
PROCOPIO
Hoje não haverá espetaculo para dar lugar a montagem e ensaio geral da grande peça na qual reaparecerá
BIBI FERREIRA
"DIVORCIO"
Que subirá a cena amanhã em avant-première, ás 21 horas, em espetaculo de gala para a Casa do Estudante do Brasil

Diario Carioca

S. A. DIARIO CARIOCA

Diretoria: Horacio de Carvalho Junior, presidente; Danton Jobim, secretário; Martins Guimarães, gerente

PRAÇA TIRADENTES, 77 — Telefones: Direção: 22-3023 e 22-1785; Secretaria: 42-5571; Redação: 22-1559; Gerência: 22-3035; Publicidade: 22-3018; Oficinas: 22-0824

NUMERO AVULSO: Cr$ 0,50; aos domingos, Cr$ 0,50
Assinaturas: anual, Cr$ 90,00; semestral, Cr$ 50,00

SUCURSAL EM SÃO PAULO
Rua Conselheiro Crispiniano, 40-6.º — Tel.: 6-4564

ANO XX — 11—11—1947 — N. 5.944

A Nossa Opinião

A DEMAGOGIA COMUNISTA

A Câmara do Distrito Federal é, entre nós, a prova do estado a que os comunistas reduzem uma instituição democrática. Se ainda fôsse preciso mostrar as verdadeiras intenções dêsses agentes estrangeiros, no regime que lhes permite operar à sôlta, teríamos a história diaria do legislativo carioca para desiludir os últimos defensores da cidadania comunista.

Realmente, nenhuma outra assembléia política oferece a respeito, no Brasil, quadro tão expressivo. Ali, em virtude de uma lei eleitoral iniqua, os comunistas estão em maioria. Os postos executivos da Casa lhes pertencem. A fôrça majoritária está em suas mãos.

Que fizeram êles, então? Em primeiro lugar, deformaram a natureza carioca e brasileira da instituição. Escolhendo para ter assento na assembléia os elementos do partido mais dóceis à orientação estrangeira, os delegados de Moscou timbraram em dar um sotaque russo às vozes que falavam pelo povo da cidade, com o intuito evidente de caricaturar a fisionomia política do Distrito, já bastante desfigurada por obra e graça da lei Agamemnon. Qual foi a consequência dessa tática? Ataques aos Estados Unidos, panegiricos das instituições soviéticas, elogios à GPU, hosanas a Dimitrof — em nome da opinião pública da capital do país.

Depois, enxovalharam desapiedadamente os costumes políticos da cidade, defenderam às escâncaras negociatas escusas, promulgaram privilégios indecorosos, instituiram sinecuras.

Mas não ficaram aí. Como se ainda achassem insuficiente a obra de desmoralização do regime — que com tanta tenacidade empreenderam — apropriaram-se do nome da FEB, para torná-lo antipatizado, impopular e ridículo.

É dessa intenção criminosa que nos dá prova irrefutável uma lei que vem de ser vetada pelo prefeito.

Vejamos como se processou o complot: Sob o pretexto de render homenagem aos soldados da FEB, os comunistas determinaram que a Prefeitura doasse aos ex-combatentes, aos navegantes dos mares perigosos e a todos os militares que receberam o terço de campanha — isto é, a algumas dezenas de milhares de pessoas! — lotes de cinco hectares de terra situados próximos das vias de comunicação, tendo em cima uma casa, instrumentos adequados ao amanhó da terra, em tôrno, e dinheiro dos cofres municipais no bolso dos seus ocupantes.

"A simples leitura do resumo que consubstancia as principais medidas do projeto — diz o prefeito na mensagem que encaminha o justo veto à monstruosidade — será bastante para dar a idéia da sua importancia e da incalculável despesa que representa para os cofres municipais". E até para demonstrar que a área total do Distrito não é suficiente para aplacar o furor predatório da representação vermelha.

* * *

No entanto, essa observação de detalhe não é a mais importante. A demagogia que a bancada soviética ostenta na Câmara Municipal é delirante na aparência, apenas. Em verdade, tôda essa generosidade sem contrôle obedece a um plano frio, calculado. Como bem observou o general Mendes de Morais, o que existe, realmente, "é uma campanha que se está generalizando e que visa cercar de tão amplos favores materiais os militares mobilizados na guerra, e os assemelhados a estes, que bem pode acontecer que produza efeito contrário e venha restringir a atmosfera de simpatia e reconhecimento a que fizeram jus êsses compatriotas".

* * *

Eis aí de que valeu a eleição dos dezoito representantes estrangeiros! Em um ano de "trabalho", apenas, lotearam o Distrito Federal inteiro, tentaram delapidar o patrimônio financeiro da Prefeitura e oneraram os contribuintes com o pêso de isenções e sinecuras. Só não foram bem sucedidos na maligna empresa porque o Executivo resolutamente se opôs aos seus ataques. Obtiveram, contudo, uma grande vitória, ao desmoralizarem quase completamente a Câmara onde têm assento e são majoritários.

* * *

Foi, portanto, para isso que êles se elegeram. E no ano próximo prosseguirão, infatigavelmente, na mesma tarefa se uma lei verdadeiramente defensora do regime democrático não vier a expulsá-los de lá.

BANCO ECONOMICO NACIONAL S. A.
Rua Mexico 45 A — RIO
Descontos — Cauções — Depósitos

Os Dois 10-de-Novembro

NÃO queremos que passe sem a nossa comemoração, o transcurso, ontem, da data de 10 de novembro. Não nos referimos, é verdade, à proclamação da Republica, em 1710, na cidade de Olinda, por Bernardo Vieira de Melo, o grande patriota pernambucano que morreu num carcere de Lisboa, como castigo do seu sonho de liberdade.

O 10 de novembro que relembramos é outro. É o que pretendeu destruir a Republica que Vieira de Melo idealizou no Senado de Olinda. A coincidencia dos dois fatos, na mesma data, com a distancia de 227 anos, é bastante expressiva. Ficam, historicamente, ligados ao 10 de novembro dois nomes: Bernardo Vieira de Melo e Getulio Dorneles Vargas, um martir e um carrasco.

Em 1937, Getulio Vargas rasgou uma Constituição que jurara defender e cumprir. Dissolveu, pela força, Senado e Camara. Prendeu e deportou os que não aplaudiram o seu gesto de felonia. Durante oito anos esse homem nefasto dominou o Brasil. Fez o que quis. Julgou-se dono da Nação. Julgou-se um Cesar. Era aplaudido calorosamente pelos seus fantoches, etc. etc. Mas, como não há mal que não se acabe, a ditadura acabou-se. O 10 de novembro de 1937 ficou na historia do Brasil como uma das suas paginas mais negras.

Apesar do fato memoravel ocorrido a 29 de outubro de 1945, o ditador persistiu em ser inimigo do povo brasileiro. Eleito senador da Republica, primou pela ausencia ostensiva na Constituinte no dia da promulgação da nossa Carta Magna. Depois de ter rasgado duas Constituições, a de 91 e a de 34, o sr. Vargas não quis que o seu nome figurasse na lista daqueles que reintegravam o Brasil na sua vida juridica.

De lá até hoje o sr. Vargas só tem feito mal ao país. Não aposentou a sua demagogia. Ainda se quis passar pelo "pai dos pobres", legenda com que iludiu os trabalhadores brasileiros durante quinze anos de governo. Essa legenda já não vale mais nada.

Por ultimo, o sr. Vargas fez aliança com os comunistas em São Paulo. Ele dizia em 1937: "Nunca mais os comunistas terão direito á cidadania brasileira".

Mas o 10 de novembro só serviu ao sr. Vargas para satisfazer suas ambições de poder. O comunismo tinha para ele o mesmo valor que o prato que comeu na vespera.

A isso se reduz o 10 de novembro de 1937: simples golpe para ficar no poder. O Brasil assistia a vibrante campanha politica para a eleição do novo presidente da Republica. Dois nomes eminentes disputavam o voto do povo: José Americo de Almeida e Armando de Sales Oliveira. O sr. Vargas, através das forças politicas majoritarias, fingia aprovar o primeiro. Fingia, porque, no intimo, só um candidato ele apoiava: ele mesmo. As suas ambições, seu horror á democracia, sua ogerisa ás liberdades, impediam-lhe outra atitude. O sr. Vargas estava fiel ás suas convicções.

O 10 de novembro de 1710 está escrito na historia como uma demonstração de idealismo, de bravura, de sacrificio e de martirio. O 10 de novembro de 1937 como uma data de traição e de assalto ao poder.

Visita do Ministro da Justiça ao Senado

O sr. Adroaldo Mesquita da Costa, ministro da Justiça, esteve, ontem, no gabinete do sr. Nereu Ramos, em visita de cortesia, aos membros do Senado Federal.

No gabinete do sr. Nereu Ramos, o sr. Adroaldo Mesquita demorou-se em palestra com os srs. Nereu Ramos, Melo Viana e outros senadores.

Em seguida, retirou-se, sendo acompanhado até ao elevador pelo vice-presidente da Republica e pelo presidente do Senado.

BANCO ECONOMICO NACIONAL S. A.
Rua Mexico 45 A — RIO
Descontos — Cauções — Depósitos

Agua!

ESTÁ faltando água em vários setores da cidade. As reclamações chovem por todos os lados. Os telefones do Departamento de Aguas e Esgotos tilintam sem cessar.

Evidentemente, o povo tem razão. Não ter água em casa é um suplicio. É um castigo que o povo, de fato, não merece. Não sabemos mesmo a causa dessa situação. Vez por outra o D. A. E. informa pelos jornais que varios milhões de litros a mais vão ser distribuidos á cidade. Como a noticia é dessas de causar prazer ás familias cariocas, os jornais abrem "manchettes" e anunciam a revelação com letras garrafais.

No fim de tudo, a coisa é diferente. Não há água. As torneiras estão secas. Em certas zonas a água existe, chega aos hidrometros e não tem pressão para subir aos andares superiores ao térreo. Em outras ela não chega, mesmo.

A situação é verdadeiramente angustiosa. Espera-se que o novo diretor do Departamento forneça um comunicado explicando os motivos da falta dágua. Chuvas tem havido, até demais. Depois das notas otimistas divulgadas pelo ex-diretor do D. A. E., é indispensavel aquela explicação.

CAMPANHA PRESIDENCIAL NOS ESTADOS UNIDOS

Harry W. FRANTZ

(Correspondente da U. P.)

WASHINGTON, 10 — A campanha para a sucessão presidencial de 1948 entrará em nova fase esta semana, no que se refere aos republicanos, quando o senador Arthur H. Vandenberg, presidir os debates sobre o plano Marshall de ajuda á Europa e quando o senador Robert Taft, como dirigente dos republicanos no Senado e aspirante "confesso" á presidencia por seu partido, definir a posição de seus partidarios sobre o assunto.

Alem disso, Harold Stassen, em principios desta semana, publicará um livro, insistindo em suas opiniões politicas, o que foi interpretado em alguns circulos como tatica para obrigar outros republicanos, tambem desejosos de ser candidatos, particularmente Thomas Dewey, governador do Estado de Nova York, a expor seus pontos de vista sobre diferentes problemas nacionais.

Vandenberg revelou-se, especialmente na Conferencia do Rio, como o principal partidario de uma frente dos dois partidos na politica externa, tanto em relação aos assuntos europeus, quanto aos latino-americanos. Embora não se tenha mostrado ativo na luta dentro do Partido Republicano pela sua candidatura á presidencia do país, alguns observadores assinalam que será o "filho favorito" de Michigan, sendo possivel que surja como candidato de conciliação no caso em que haja qualquer "impasse" na convenção republicana a ser realizada em julho do proximo ano. Seu prestigio, sem duvida, aumentará se conseguir dirigir com exito os debates sobre o plano Marshall e obtiver a sua aprovação, utilizando nesse sentido a influencia de que desfruta entre os legisladores republicanos.

Taft, durante sua excursão pelo oeste do país, ficou mais identificado do que nunca com o programa legislativo republicano no Congresso, mas o triunfo do candidato democrata nas eleições do Estado de Kentuky, onde a lei Taft-Hertley poi o principal ponto de discussão, foi considerado como um revés, pois indica que a legislação trabalhista continuará sendo um dos principais tópicos politicos em muitos Estados no proximo ano. A importancia de Taft aumentará se o atual Congresso viesse a atuar com êxito e de modo eficiente no que diz respeito ás leis relacionadas aos impostos sobre agricultura, niveis dos alugueres e liberdades civis.

Embora as "enquetes" publicas indiquem que Dewey continua sendo o principal candidato republicano, os circulos autorizados de Washington mantêm a opinião de que nem Dewey nem Taft obterão os votos necessarios na convenção do Partido Republicano, pelo que tornar-se-á obrigatorio um candidato de conciliação. Como Eisenhower e Mac Arthur mostraram desfrutar grande apoio popular, existe certa divisão nos centros republicanos sobre se deverão escolher uma figura de militar ou civil e se os candidatos civis poderiam fortalecer sua posição, mediante combinações geograficas, tais como a apresentação da propria candidatura Taft para o apoio necessario dos setores industriais.

A popularidade de Eisenhower como "possibilidade" republicana motivou comentarios no sentido de que os democratas poderiam escolher Marshall como candidato vice-presidencial, juntamente com Truman, mas alguns assinalam que o secretario de Estado manteve-se sistematicamente afastado da politica de partidos. Ao mesmo tempo, tambem comenta-se que Truman desejaria levar como companheiro de candidatura o senador Millard Tydings, de Maryland. Alem deste possuir boa atuação no Senado desde 1927 conta com certa vantagem pelo fato de que Maryland é considerado como um dos "Estados fronteira", onde as rivalidades de partido são mais intensas e um dos quais, o de Kentucky, voltou ao dominio dos democratas.

Construtores Dentro do Caos

Humberto BASTOS

O sr. Milton Campos é um dirigente de vôo alto e seguro. Não é pássaro de belas plumas (quero dizer, não é homem de boas frases nas primeiras paginas dos jornais) nem tampouco está preocupado a meter o bico em migalhas (quero dizer, não se deixa envolver em pequenos negocios de compra-e-vende, como um caixeiro-viajante do Estado). Através do seu secretariado traçou um plano de reconstrução de Minas Gerais — modelo de concepção e composição — e vem realizando essa obra com um alto sentido nacional.

Dentro desse caos de desregramentos, de negociatas, de cochichos de amigos-do-peito, de intrigas, de ambição pelos postos de mando, de elogios e ataques suspeitos ao presidente da Republica, aquele administrador deseja marcar a sua passagem, como chefe de um governo, com algumas tarefas uteis. A sua força não é a do simples abridor de picadas e sim a do construtor de largas estradas para o progresso. A sua visão de estadista não é a que enxerga na venda de toneladas de minerios a possibilidade de alguns milhares de cruzeiros para o Tesouro e sim a que traça programa com uma larga perspectiva do futuro.

Teve a sorte o sr. Milton Campos de encontrar no inicio do trabalho esse outro nacionalista e realizador, que é o governador Edmundo de Macedo Soares e Silva. E altaram-se as duas das melhores expressões de governantes que a redemocratização do país nos ofereceu. Pode ser (e é sempre bom não crer muito na natureza humana) que esses homens se deixem vencer pela rotina da politiquice, pela burocracia da intriga, pelo cinismo da inepcia. Mas não acredito que dois caracteres formados, com um profundo conhecimento do país e de sua fauna, deixem de levar adiante as iniciativas prometidas ás coletividades que dirigem.

O recente acordo sobre o porto de Angra dos Reis vem revelar mais uma vez o objetivo comum dos planificadores estaduais. O Estado de Minas, com a finalidade de escoar os seus produtos, fechado como vivia entre pessimas estradas de ferro, encontrou da parte do Estado do Rio a maior boa vontade no sentido de facilitar-lhe mais um instrumento de expansão, que vem de maneira concreta estimular as fontes produtoras mineiras. Por seu lado, o governador fluminense declara, com aquela objetividade habitual, que se for ponderavel o afluxo de mercadorias, a sua administração dispõe de elementos para tornar ainda mais amplo o aparelhamento do porto.

Tudo, portanto, vem se fazendo sensatamente, sem exageros de imaginação, resultante de entendimentos entre um grande técnico e um grande jurista — dois legitimos construtores dentro do caos. O ideal seria que o exemplo desses dois homens fosse seguido e as unidades federadas formassem de maneira progressiva e realmente essa grande unidade que deve ser o Brasil.

A Opinião dos Nossos Leitores

LOCOMOÇÃO E DIFERENÇA DE VENCIMENTOS

As professoras publicas não recebem desde 1945 o pagamento das quantias a que tem direito a titulo de locomoção. Falta receberem, tambem, diferenças de vencimentos correspondentes a 1946 e 1947. A Camara Municipal concedeu credito para se efetuar o pagamento, mas o ano está para findar-se e corre entre as interessadas um boato segundo o qual o pagamento cairá em exercicios findos. Para quem dá aulas em escolas de dificil acesso, a perspectiva é assustadora, alarmante, pois já esperam há muito tempo. O secretario de Educação e Cultura deve estar interessado em manter a tranquilidade do magisterio municipal e certamente esclarecerá o assunto, anunciando-lhes quando receberão ou se não receberão o pagamento que esperam.

OUTROS PROFESSORES

Os professores postos em disponibilidade remunerada em virtude da Constituição vigente ainda não receberam o pagamento de seus estipendios, se bem que autorizado pelo processo 258.765, em andamento no Ministerio da Fazenda. Os Ministerios da Guerra, da Justiça e da Agricultura ainda não mandaram a relação de seus professores beneficiados nas condições acima. Tudo isso nos conta uma carta que conclui dirigindo um apelo ao presidente da Republica para que peça ao Congresso, quanto antes, a necessaria abertura de credito.

DATAS NAS CONTAS

"Assinante Velho" pede á Light, por nosso intermedio, que explique o motivo pelo qual a conta de telefone que pagou a 25 de outubro trazia a data (no recibo) de 27. Acha que aparentemente não tem importancia, mas pode-se dar o caso de, a ser estabelecido o habito de datar com carimbo de dia posterior, ficar o pagamento como feito fora do prazo. Acrescenta que não foi o seu caso mas o de todos os que pagaram na mesma ocasião. E' provavel que o carimbo estivesse marcado com data errada por descuido de algum funcionario, mas a pergunta merece resposta.

CASAS POPULARES

"Um Desabrigado" pergunta pelas casas populares. Havia um superintendente na Fundação da Casa Popular, moço competente, que foi substituido porque as casas não apareciam. O substituto, no entanto, não apresentou solução alguma. Acha o missivista que o jeito é colocar na Superintendencia uma pessoa necessitada de casa popular, percebendo vencimentos que não o eximam dessa necessidade, deixando-a permanecer tendo sempre em vista que o problema da residencia é o seu proprio problema. Talvez assim dê certo.

Regularizando o Pagamento Atrasados no Tesouro

A fim de que a Diretoria de Intendencia do Exército possa promover, pela Subdiretoria de Fundos, as providencias que se tornarem necessarias, no sentido de regularizar os pagamentos que se acharem em atraso, quer de fornecimentos feitos á Unidades Administrativas, quer de fornecimentos individuais a oficiais, sub-tenentes, sargentos e outros interessados, a Subdiretoria de Material de Intendencia, deverá providenciar a entrega a esta Diretoria, com possivel brevidade, de relações organizadas por ano, de todos os debitos atualmente existentes e contraidos com o Estabelecimento Comercial de Material de Intendencia e com a antiga Secção Comercial do Estabelecimento de Material de Intendencia do Rio.

As referidas relações deverão ser organizadas a começar do corrente ano e abrangendo sucessivamente todos os anos anteriores em que existam pagamentos a liquidar.

Ponte Rio-Niterói e a Remodelação da Capital Fluminense

Mario Maranhão

IV

Pensamos ter exposto com simplicidade os principais detalhes da remodelação de Niterói e da sua ligação ao Distrito Federal, sem preocupação de retórica e com o unico objetivo de dissipar duvidas sobre um plano que, ao nosso ver, deve merecer o apoio de todos.

Agora, se dissermos que nas obras realizadas já foram invertidos mais de 50 milhões de cruzeiros e que uma grande parte das mesmas está em vias de conclusão, será possivel que haja alguem que não se disponha a auxiliar o notavel empreendimento?

Felizmente, os homens do governo atual são dos que ainda não se deixaram contaminar pelo injustificavel pessimismo que, aparentemente encoberto por uma falsa alegria, faz com que nos esqueçamos, quase sempre, das nossas proprias possibilidades.

Em condições mais desfavoraveis foi aberta a Avenida Presidente Vargas.

Quando sugerimos ao prefeito Brandão Junior a abertura da Avenida Amaral Peixoto, em substituição ao alargamento da rua Conceição, que nos não parecia alcançar os objetivos urbanisticos pretendidos, os prognosticos foram os mais desfavoraveis possiveis, entretanto, o dinamico prefeito teve a antevisão do seu êxito e realizou mais essa obra que marcará para sempre, indelevelmente, a sua brilhantissima passagem pela Prefeitura de Niterói.

Não faz muito tempo, há pouco mais de dois meses, tive a ventura de poder expor os detalhes técnicos e economicos do programa das obras á Comissão do Plano da Cidade de Niterói, sob a presidencia do atual prefeito Cte. Celso de Macedo Soares Guimarães, estando presentes os diretores da União Territorial Fluminense e o ilustre técnico do Estado dr. José Miranda. Todos reconheceram que estamos certos em afirmar que as obras da remodelação são o unico elemento capaz de elevar Niterói ao nivel das grandes capitais.

A remodelação não foi não é nem será nunca uma negociata. E' um negocio que poderá ser sempre debatido, sem subterfugios, á luz meridiana e que jamais enrubecerá aos que por ele se interessam. E', na verdade, um negocio de grandes possibilidades de lucros, visto que os terrenos resultantes das obras projetadas terão necessariamente um valor muito superior ao seu custo. Indiretamente já beneficiou o povo e a Prefeitura de Niterói, visto já ter influido, expressivamente, na valorização dos imoveis da cidade e despertado um maior interesse ao capitalista, pelo seu progresso.

E' realmente um negocio sedutor, mas, para cuja realização é preciso coragem, boa vontade e capacidade de trabalho, mormente na quadra que estamos atravessando em que a guerra e suas consequencias restringiram ao minimo as operações de credito.

Uma vez feito e construido o aterro entre Armação e Gragoatá e beneficiados os morros, a renda municipal se elevará a mais de 70 milhões de cruzeiros, isto é, tres vezes o seu rendimento atual; tudo isto, sem levarmos em conta a ligação direta á Capital da Republica.

Neste caso as nossas previsões serão sempre ridiculas em face da sua influencia. Ela mudará por completo o panorama economico do Estado do Rio, que só então poderá, rapidamente, ressurgir e colocar-se, quem sabe, na vanguarda dos Estados da União.

Há quem diga que eu sou poeta: realmente o sou, porque estou tendo a antevisão do quadro que representa o mais belo Estado do Brasil e cuja tela, para ser compreendida por todos em todo o esplendor, só falta que os mais ousados descortinem os pontos de vista e o colorido, fazendo ressaltar o claro escuro da encantadora e singular paisagem.

Censura nos Despachos Jornalísticos em Portugal

ARTE E RECREAÇÃO PARA OS COMERCIÁRIOS CARIOCAS

O BELO ESPETACULO INAUGURAL, DOMINGO, COM A PRESENÇA DO PREFEITO ANGELO MENDES DE MORAIS — O EXITO DA INICIATIVA DO SESC DO DISTRITO FEDERAL

Um aspecto do Teatro Municipal, colhido, domingo, pela manhã, quando da realização do primeiro espetaculo do SESC do Distrito Federal, consagrado aos comerciarios cariocas

Com um belo espetaculo no Teatro Municipal, cujas dependencias se lotaram completamente com extraordinaria afluencia de comerciarios e suas familias, o SESC do Distrito Federal deu inicio a uma serie de iniciativas destinadas a promover aos comerciarios cariocas motivos de arte e de recreação espiritual.

Nesse empreendimento, aquela instituição contou com o inestimavel e decidido apoio do prefeito Angelo Mendes de Morais, cujo interesse pela iniciativa foi o mais vivo e significativo e cujo apoio se traduziu imediatamente na colaboração dada pelo Departamento de Difusão Cultural da Municipalidade, na organização e execução dos espetaculos consagrados aos comerciarios desta capital.

O espetaculo do Municipal teve o concurso dos corpos de baile e da orquestra do Municipal, alem de nomes festejados em nossos circulos e constituiu, sob todos os aspectos, horas de marcado realce e interesse. Antes do inicio da p... artistica, falaram o prefeito Angelo Mendes de Morais, e os senhores Artur Pires, presidente do SESC do Distrito Federal, e Calixto Ribeiro Duarte, presidente da Confederação dos Trabalhadores do Comercio, alem de um comerciario.

Nas suas palavras, o general Mendes de Morais teve expressões de simpatia e de estimulo ao empreendimento do SESC do Distrito Federal, os quais se revestem de inegavel interesse publico e social e contam, por isso mesmo, com a cooperação dos poderes municipais. O senhor Artur Pires, em nome da instituição a que preside, agradeceu e enalteceu o gesto do prefeito, cujo apoio tornou possivel ao SESC do Distrito Federal a realização dos espetaculos visando proporcionar á grande familia carioca instantes de arte e de recreação.

MEDIDAS ADOTADAS CONTRA MOVIMENTOS SUBVERSIVOS

LONDRES, 10 (U. P.) — Viajantes procedentes de Portugal dizem que foi restaurada a censura extra-oficial sobre os despachos jornalisticos desse pais, provavelmente como parte das diversas medidas adotadas pelo governo contra movimentos subversivos.

Treze pessoas foram multadas e sentenciadas á prisão por "atividades subversivas", na semana passada. Esta semana, serão sentenciados varios oficiais de alta patente do Exercito e da Marinha por suposta participação nos planos para dar um golpe de Estado, durante o mês de agosto passado.

O governo português manifestou que os supostos movimentos subversivos são inspirados por comunistas, e os observadores consideram, por tanto, que o governo de Salazar se encaminha para a direita e que se alinhará mais estreitamente com a Espanha franquista.

Os viajantes informam, segundo rumores que correm em Lisboa, que o sr. P. M. Crosthwaite, chefe do Departamento Ocidental do Ministerio das Relações Exteriores da Grã-Bretanha, que visitou Portugal em setembro passado, conferenciou com o lider catolico espanhol, Gil Robles, a quem convidou para efetuar uma conferencia com Ernest Bevin, em Londres, e lhe ofereceu "facilitar a transferencia de sua residencia para a Inglaterra, caso encontre dificuldades com o governo português devido ás suas atividades politicas".

Os citados viajantes garantiram que a Espanha solicitou de Portugal que expulse Gil Robles de seu territorio.

Chiangà-Kai-Shek

Será Suprimido o S-17

A administração da Central, considerando que o dia 15 do corrente é feriado nacional, resolveu suprimir nesse dia, o trem S-17 que sai de D. Pedro II aos sabados, ás 14 horas, e, bem assim, os seus correspondentes.

E ao invés disso, partirá extraordinariamente de D. Pedro II, no dia 14, ás 19,35 horas, um trem com destino a Arcozelo e Sacra Familia do Tinguá.

Os Comunistas Dirigem a Política Exterior

Polonia, Hungria e Rumania Ja Controladas Pelos Vermelhos

LONDRES, 10 (U. P.) — Os observadores dos negocios balcanicos anunciaram que os partidos comunistas de todos os paises constituintes da cortina de ferro estão assumindo sistematicamente o controle da politica exterior de seus paises o qual haviam deixado anteriormente aos seus aliados não-comunistas, enquanto se concentravam na formação de uma maquina de propaganda e de policia. Os mesmos observadores acentuaram que Anna Pauker, que assumiu o controle da politica exterior da Rumania, na sexta-feira, é o terceiro elemento comunista designado para a pasta das relações exteriores na Europa Oriental, nos ultimos nove meses, em substituição a personalidades não-comunistas.

Assim é que em fevereiro o comunista polonês Zygmunt Modzelewski foi investido nas funções de ministro do exterior do governo de Varsovia, em substituição ao democrata Wladyslaw Rzymonski. Em setembro o lider comunista hungaro Erik Molnar foi nomeado para o ministerio das relações exteriores da Hungria, posto que anteriormente era detido por um membro do Partido dos Pequenos Proprietarios. Na Yugoslavia, o ministro do Exterior é nominalmente o republicano Stanoye Simich, mas na realidade o vice-ministro Eugen Kardel controla com mão de ferro a politica exterior da Rumania.

A mesma situação se verifica na Bulgaria, onde o ministro do Exterior é nominalmente o não-comunista Simon Georgiev, mas a negociação de qualquer importante acordo é feita sob a supervisão suprema ou ativa participação de Traicho Kostov, representante de Dimitrov. Acresce que a posição atual de Georgiev está muito abalada depois que seu amigo intimo, Lamyan Veltchev, que ele enviara á Suiça, como representante bulgaro, manifestou simpatias pelo lider camponês Nikola Petkov, recentemente executado.

Os observadores politicos desta capital opinaram ainda que mediante o fortalecimento de suas posições nos ministerios de Relações Exteriores dos paises orientais os comunistas desejavam evitar que as representações diplomaticas e consulares, no exterior se transformassem em bastiões dos "reacionarios exilados".

Relativamente ao caso de Anna Pauker, os observadores londrinos, predizem que uma de suas primeiras ações será a elaboração de material no julgamento de destacados elementos do Ministerio das Relações Exteriores da Rumania, os quais serão acusados de "participação direta na organização do governo rumeno de traição no exterior".

A propósito, sabe-se que os circulos comunistas rumenos acusaram as legações da Rumania no exterior de ainda estarem cheias de "notorios membros da Guarda de Ferro e antigos voluntarios do exercito de Franco, bem como de parentes próximo dos criminosos de guerra".

Provimento Para Cargos de Fiel do Tesouro

O prefeito Mendes de Morais efetivou como Fiel do Tesouro a sra. Elza Pereira Graell, que há cerca de cinco anos vinha exercendo este cargo interinamente.

Na vaga resultante desta nomeação foi provido Artur Lopes da Silva, tambem como Fiel do Tesouro mas em carater interino.

COMPRAM-SE Roupas Usadas

Maquinas de escrever e de costura, ventiladores enceradeiras, radios e tudo que represente valor. Atende-se a domicilio. Sr. Moisés, telefone 43-7120.

RESUMO TELEGRAFICO INTERNACIONAL (U. P.)

CHIANG-KAI-SHEK E O KUOMITANG UNIDOS CONTRA O COMUNISMO

Novas Consultas dos "Cinco Grandes" — Eleições Na União Pan-Americana

Dirigindo-se, ontem, ao Comitê Central do Kuomitang, o generalissimo Chiang-Kai Shek pediu aos membros do partido que envidem todos os esforços possiveis para vencer na campanha anti-comunista.

NOVAS CONSULTAS DOS "CINCO GRANDES"

Por 24 votos contra 14 e 15 abstenções, o Comitê Politico e de Segurança das Nações Unidas aprovou a proposta polonêsa no sentido de que os "cinco grandes" realizem novas consultas com o fim de reconciliar suas divergencias a respeito da admissão de onze novos membros nas Nações Unidas.

ELEIÇAO NA UNIAO PAN-AMERICANA

Juan Bautista Lavalle, embaixador especial do Peru perante a União Pan-Americana, foi eleito presidente do Conselho Executivo dessa entidade. Lavalle foi eleito na segunda votação, obtendo 12 votos, contra 8 conseguidos pelo candidato argentino, sr. Oscar Invansevich. Houve, apenas, uma abstenção.

DEIXARAM O PARTIDO

Abandonaram as fileira do Partido "Uomo Qualunque" de Giulimo Giannini, mais sete deputados. Com essa "retirada aquele grupo politico italiano ficou com o seu numero de deputados reduzido a dezesseis. Os treze que se retiraram do partido declararam que iriam novo organismo "conservador" da extrema direita.

DECLARAÇÕES DO "PREMIER" PETER FRAZER

O "premier" trabalhista da Nova Zelandia, um dos paises pequenos mais prosperos do mundo, sr. Peter Frazer, falando a imprensa declarou que "todos os povos democraticos e progressistas devem ajudar os povos europêus para que as classes trabalhistas da Europa contem com o apoio do exterior para resistir a qualquer ameaça de ditadura externa ou interna.

Concedido o Divorcio a Rita Hayworth

HOLLYWOOD, 10 (U.P.) — O Tribunal concedeu o divorcio á estrela cinematografica Rita Hayworth, depois desta declarar que seu esposo, Orson Welles, "jamais demonstrou qualquer interesse em estabelecer um lar". "Eu era casada — disse — e, não obstante, não tinha marido. Orson dizia que o casamento dificultava seu modo de vida". Orson Welles, que se encontra em viagem pelo estrangeiro, não apresentou oposição, e terá de pagar semanalmente 50 dolares para a manutenção de sua filhinha Rebeca, de 3 anos.

30 DIAS DE SALDOS !

VISITEM O MUNDO DAS LOUÇAS

TALHERES — LOUÇAS — FAQUEIROS — CRISTAIS — ALUMINIOS

Por preços sempre mais baixos !

Av. Marechal Floriano, 114 - 116

Não deixe para amanhã O QUE PODE FAZER HOJE COMPRE JÁ!

Por muito barato que lhe seja oferecido um artigo na CAMISARIA PROGRESSO poderá compra-lo a prazo pelo CRÉDITO PROGRESSO

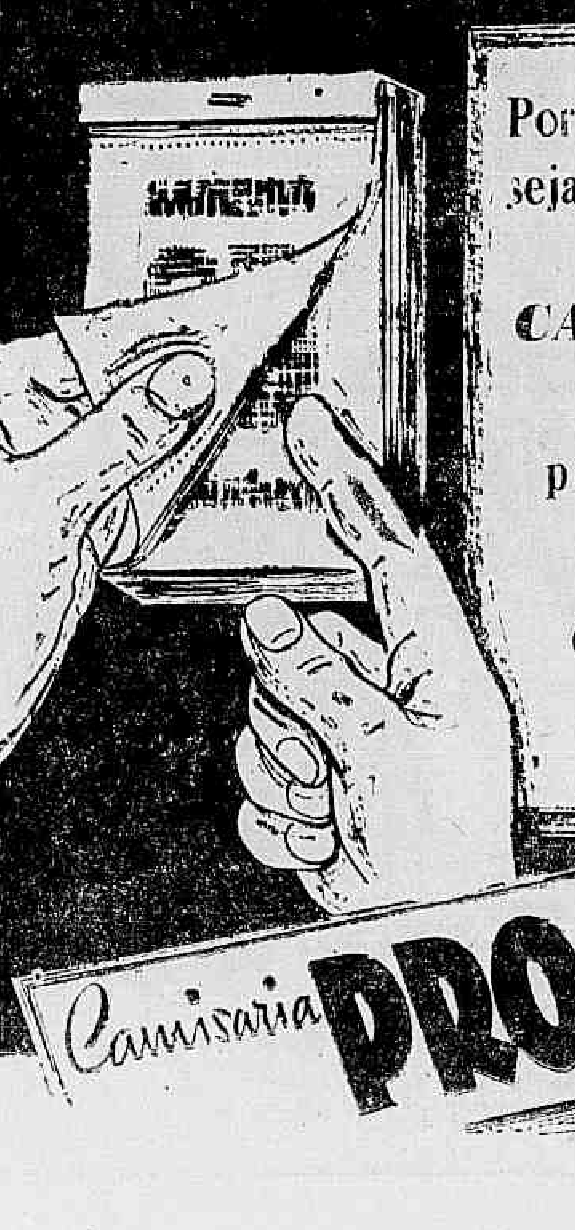

Camisaria PROGRESSO

PÇA TIRADENTES, 2c4

SEJA PREVIDENTE !

NÃO QUÉBRE SEUS DISCOS !

Mas leve a sua musica no seu "week-end", nos seus passeios, á casa de seu amigo, á praia...

COM A Discotéca "Melodia"

O "Seguro de vida" de seus discos

Á VENDA NAS CASAS

PAUL J. CHRISTOPH
OUVIDOR, 98

WILLMANN XAVIER
URUGUAIANA, 41

BOBINAS COLBERT

Temos cinco modelos de bobinas, completos, com condensadores variaveis de duas e tres seções, frequencia de 455-456-465. Vende-se qualquer quantidade a profissionais e amadores e tambem osciladores e antenas separadas. Temos mais 6 modelos, etapa de alta. Todos esses modelos são para chave comum e se acham á venda nas seguintes casas: Lages de Azevedo, Casa Pimentel e em nossa fabrica, á

R. CONDE BONFIM, 869 - Fone: 38-4682

DÁ-SE REPRESENTAÇAO

AS ARTES

Milton Da Costa

Antonio Bento

Os pintores que conquistaram o premio de viagem ao estrangeiro, no curso da ultima guerra, ficaram praticamente impossibilitados de estudar na Europa. Foi o que aconteceu com Rescála e Pancetti. Este nem chegou a deixar o Brasil, por motivo de molestia. Rescála percorreu o Mexico e os Estados Unidos, onde estudou com proveito, visitando demoradamente os museus norte-americanos, alguns dos quais possuem ricas coleções de arte. Milton Da Costa tambem viajou pelos Estados Unidos, mas não resistiu á tentação de conhecer a Europa. De Nova York partiu para o Velho Continente, tendo regressado ao Rio ha poucas semanas. Como aconteceu a Portinari, Milton Da Costa fez poucos quadros durante a sua longa viagem. Estudou, viu, comparou mais do que pintou, dando assim uma folga demorada á caixa de tintas e aos pinceis. Sendo assim, é possivel que não faça proximamente uma exposição individual. Trabalhará ainda algum tempo até que possa reaparecer mostrando o que realmente lucrou durante o tempo em que permaneceu no exterior. Falando ontem aos nossos colegas d' "A Noite", Milton Da Costa afirmou que hoje Nova York, como ambiente artistico, oferece mais possibilidades do que Paris, em virtude da má situação economica da Europa. Varios dos maiores pintores modernistas europeus, que se encontravam nos Estados Unidos, regressaram ao Velho Mundo, depois de terminada a guerra. Mas, segundo acrescentou Milton Da Costa, alguns desses artistas já estão retornando a Nova York. Não ha duvida que o mercado europeu não pode hoje ser comparado nem de longe ao todo-poderoso mercado norte-americano. Por outro lado, a educação artistica do povo dos Estados Unidos vai se processando em escala que está causando surpresa aos proprios europeus. Referindo-se ao fenomeno, Milton Da Costa declarou ao reporter: "Não é possivel imaginar-se o interesse que desperta, no publico norte-americano, uma "retrospectiva" de quadros de um Van Gogh, um Cezanne, um Rousseau. Obrigam a filas, com policia. Debaixo de chuva a bicha continua a se estender pelos quarteirões.

A observação do pintor brasileiro mostra o interesse com que o povo norte-americano se ocupa presentemente das questões de arte. Isso pareceria coisa impossivel no começo do seculo, quando a arte nos Estados Unidos era geralmente encarada como uma atividade pouco "lucrativa" e até mesmo indesejavel. De qualquer modo, não creio que Nova York possa criar uma grande escola de pintura ou tornar-se um centro artistico capaz de desbancar a influencia que Paris exercia e continua ainda a exercer, em materia de literatura e de artes plasticas. Uma escola de pintura como a de Paris não é coisa que possa ser improvisada de um momento para outro. Depende de varios fatores, um dos quais é a tradição. Nova York tornou-se evidentemente o maior mercado artistico do mundo. Mas a verdade é que uma escola de pintura não se faz apenas baseada nos poderes do dinheiro, embora seja certo que, no futuro, o movimento artistico norte-americano, dadas as suas imensas possibilidades atuais, promete grandes frutos, sobretudo no dominio da criação musical.

O TEATRO

ULTIMA SEMANA DE "ALI-BABÁ", O MAIOR ESPETACULO DO TEATRO MUSICADO

"Ali-Babá", o maior espetaculo do teatro musicado veio confirmar a consagração do publico carioca que nunca deixou de prestigiar Valter Pinto, o lider dos espetaculos musicados no Brasil, que sempre ofereceu as mais luxuosas revistas, com Oscarito e um grande elenco.

"Ali-Babá" estará no palco do Recreio só esta semana para dar lugar aos ensaios finais para a "avant-premiére" da revista-dinamite "Não Chacoalha!...", com as melhores "charges" [illegible] e sociais, no dia 21, ás 21 horas.

Esperem esta produção que vai dar o que falar com Oscarito liderando um elenco sensacional, inclusive as famosas e alucinantes "Pitucas Girls" do Teatro Recreio.

A MENTIRA TEATRAL
Maria Sampaio não gosta de anedotas maliciosas.

VOCÊ SABIA
que Zilka Salaberry é filha de Luiza Nazareth?

COISAS QUE INCOMODAM
O adiamento das estréias da Companhia Argentina.

O FILME DE HOJE
S. LUIZ — "Fogueira de Paixão" — Alda Garrido.

O COMENTARIO DA NOITE

Ao ler num jornal que "Divorcio é uma peça em que se casam a ternura e a emoção" o Rubem Gil disse ao De Chocolat:

— Que negocio é esse?! Divorcio é uma peça em que se casam?!

Exposições

PINTURA BRITANICA MODERNA, na Sociedade B. de Cultura Inglesa, á Av. Graça Aranha, 327, 5º andar.

MARIA MARGARIDA E D. ISMAILOVITCH, no Palace Hotel.

PERCY LAU no Instituto de Arquitetos do Brasil.

CHINA VELHA, na Galeria Europa.

HELIOS SEELINGER, no Museu N. de Belas Artes.

MECATTI, no Museu N. de Belas Artes.

A S. Brasileira de Cultura Inglesa inaugurou, em sua séde, á Avenida Graça Aranha, 327, 5º andar, uma exposição intitulada "Some Modern English Painters" sob os auspicios do Conselho Britanico.

Estão representados os nomes mais representativos da pintura britanica contemporanea.

Chamamos a atenção dos que visitarem a exposição para os trabalhos dos irmãos Paul e John Nash, Henry Moore, Edward Ardizzone (um artista que apresenta trabalhos humoristicos, como Hogarth, e Rowlandson), Augustus John, Victor Pasmore e Stanley Spencer.

Da esquerda para a direita: sr. Mathew J. Connaly, secretario do presidente Truman; a senhora Walther Moreira Salles, o senhor Clark Clifford, conselheiro presidencial, a embaixatriz do Brasil em Washington, senhora Carlos Martins Pereira de Souza, o senhor John Steelman, a senhora Aluizio de Salles e o sr. Charles Ross, secretario de imprensa do presidente americano. — (Foto "Sombra")

"AMOR DE DUAS VIDAS"

Shirley Temple e Guy Madison

Já a partir de sexta feira, os cinemas Plaza, Astoria, Olinda e Ritz, — exibirão o filme da RKO Radio, "Amor de duas vidas" (Honeymoon), deliciosa comédia interpretada por Shirley Temple, (agora uma mulher, e que mulher!), Franchot Tone e Guy Madison, coadjuvados por Lina Ro[illegible] [illegible] Lockhart, Corinna Mura, Julio Villareal, Grant Mitchell, Manuel Arvide e José Goula.

Trata-se de um filme realmente divertido, repleto de cenas comicas (com e sem pimenta), de amor e musica que William Keigheley soube dirigir de maneira inteligente.

Shirley personifica "Barbara", a jovem casadinha de fresco, que resolve passar a lua de mel no Méxco, com seu maridinho Guy Madison, e que apela para os serviços do consul Farnchot Tone, para facilitar-lhes tudo...

Mas a questão é que o consul possui uma noivinha "prá lá de boa", de alma latina e sangue explosivo, que não aceita explicações quando vê o seu eleito em encantadora companhia feminina...

Em "Amor de duas vidas" existem cenas (com e sem pimenta), de vocam hilaridade, do principio ao fim. E' verdadeiramente um filme-diversão, que agradará a todos os publicos!

O CINEMA

"O MALANDRO E A GRAN FINA"

O cinema brasileiro, que deve a Henrique Pongetti, um dos seus maiores sucessos de bilheteria, — o memoravel filme de Carmen Santos e Jayme Costa, "Favela dos meus amores", vai apresentar, dentro de poucos dias, no Palacio, Roxy e Carioca, um novo argumento do brilhante escritor, que por si só garante o sucesso do filme.

Na realidade "O malandro e a granfina" é um dos melhores celuloides até agora rodados nos nossos estudios.

Além de seu argumento — delicioso, como tudo quanto o seu autor escreve! — e esta encantadora comédia musicada reune um belo elenco, com Laura Suarez, Claudio Nonelli, Silva Filho, Iris del Mar, Julia Dias, Maria do Céu, e muitos outros, e foi dirigida pelo veterano Luiz de Barros, o decano dos nossos realizadores.

WALLACE BEERY, NO EAST SIDE DE 1900 EM "O PODEROSO MCGURK"

Em East Side — que em 1900 era o que, tambem nesse ano era a Gamboa no Rio — é onde vemos Wallace Beery vivendo suas aventuras em "O poderoso McGurk".

Bairro do barulho, dos desordeiros, o East Side de 1900 é retratado do filme do Gigante Sentimental de forma pitoresca, divertida e ao mesmo tempo muito humana.

Ao lado de Beery, que compõe a figura de um brutamontes, temos Dean Stockwell, Aline Mac Mahon, Edward Arnold e outros.

Com "O Poderoso McGurk" a Metro-Goldwyn Mayer apresentará um interessante "short" da série de Pete Smith — "Como é bom andar de onibus".

Esse será o proximo programa dos 3 cines Metro, com a retirada de "Romance no México" que tanto está agradando, e que tem, como se sabe, Walter Pidgeon, Jane Powell, Ilona Massey, José Iturbi, Roddy MacDowall e Xavier Cugat, com sua orquestra.

Conferências

Realiza-se hoje, ás 20 horas, na séde da Loja Teosofica Humen, á rua Barão da Torre, 293, Ipanema, a conferencia da sra. Piper de Lacerda Borges, sobre o tema "A historia maravilhosa da Atlantida". Entrada franca.

Reuniões

A RESISTENCIA DEMOCRATICA está promovendo uma série de palestras do dr. José Leme Lopes, docente da Faculdade Nacional de Medicina, subordinada ao titulo: "Introdução á Psiquiatria". A proxima aula será amanhã ás 18,30 horas, na séde da R. D., á rua México, numero 98, 7º andar, sala 709.

— Realiza-se, hoje, ás 10 horas da manhã, na séde da Loja Teosofica Rio de Janeiro, á rua Major Avila, 89, Saens Pena, Tijuca, a conferencia do dr. Osvaldo Guimarães, sobre "A religião dos Incas e sua organização social", sendo franca a entrada.

— Hoje, ás 17 horas, na séde social, á Praça da Republica numero 54, a Sociedade Brasileira de Geografia realizará mais uma sessão em que falará o ministro J. S. da Fonseca Hermes, sobre "Christovam Colombo e o mapa e a carta de Paulo del Pozzo Toscanelli e o caminho mais curto para se chegar ás Indias".

Nessa ocasião serão empossados os novos socios general Pedro de Alcantara Vacalcanti de Albuquerque; professor José Maria do Rego Barros Martins, professor Adahyl Coelho dos Santos, dr. Osvaldo Melo Braga de Oliveira, professor Aquiles Luis de Oliveira.

O professor R. M. da Costa Lima saudará os recipiendarios.

UM PAPEL RUDE PARA CLAUDETTE COLBERT, EM O "OVO E EU"

Claudette Colbert, protagonista do filme da Universal-International "O Ovo e Eu

Quase todas as cenas do filme "O Ovo e Eu" da Universal-International, baseado na novela de autoria de Betty MacDonald, são cenas de galinheiros construidos no set, com autenticas galinhas e pintinhos.

Claudette carrega baldes dagua, trepa em escadas cai do telhado dentro duma barrica com agua e até luta com uma porca chamada Cleopatra, que arrasta-a até dentro do chiqueiro, ficando ela toda enlameada.

"O Ovo e Eu" será estreado pela Universal-International, na proxima segunda-feira, nos cinemas São Luiz, Vitoria, Rian e America, e tem no cast Claudette Colbert, Fred McMurray, a dupla mais sensacional de Hollywood, com Marjorie Main, Percy Kilbride, Billy House, Louise Allbritton e Richard Long.

Concertos

Os amadores da boa musica vão ter ocasião de aplaudir, amanhã, ás 21 horas, uma cantora de alta classe, Agna Cabanes, soprano lirico catalã, consagrada pela critica européia e já aplaudida em São Paulo, realiza no salão Oscar Guanabarino da A. B. I. um recital oferecido aos seus socios e convidados.

Do programa consta, além dos classicos, Mozart, Schumann, Schubert, etc., autores modernos e outros tipicamente espanhois, como Alvarez Granados, M. de Falla, havendo tambem uma parte de folk-lore.

Esse recital, da serie intercambio cultural, inclue-se no ciclo das comemorações do centenario do nascimento de Cervantes.

Cartaz do Dia

CINEMAS

METRO PASSEIO — "Romance no Mexico", com Walter Pidgeon. — Meio-dia — 2.30 — 5 — 7.30 e 10 horas.

PLAZA — "O pirata dos sete mares", com Paul Henreid e Maureen O'Hara — ás 2 — 4 — 6 — 8 e 10 horas.

PALACIO — "Rosas tragicas". Victor Mature e Peggy Cummings. Horario: 2 — 4 — 6 — 8 e 10 horas.

ODEON: — "Extase". Hedy Lamarr. — Horario: 2 — 3.40 — 5.20 — 7 — 8.40 e 10.20 horas.

IMPERIO — "Canção inesquecivel". Cary Grant e Alexis Smith. — Horario: — 2 — 4.35 — 7.10 e 9.45 horas.

REX — 5a semana — "Paixões tormentosas" Maria Antonieta Pons e Crox Alvarado. — "Luz dos meus olhos" Grande Otelo e Celso Guimarães. — Horario: — 2 — 5.20 — 8.40 horas.

S. CARLOS — "O gato e o canario" com Paulete Goddard; "Cilada da Fronteira", e a serie "Os demonios do circulo vermelho". Sessões a partir das 10 horas.

PATHE' — "A Mão do Diabo" com Pierre Fresnay. — A's 2 — 3.40 — 5.20 — 7 — 8.40 e 10.20 horas.

PIRAJA' — "Cesar e Cleopatra" Vivien Leigh e Claude Rains. — Horario: — 2 — 4.35 — 7.10 e 9.45 horas.

CAPITOLIO (Sessões passatempo) — "Carlitos na fuzarca" (comédia); "Canção do sol" (variedades) — Enric Madriguera e a sua orquestra (Musical) — "O pesadelo de Flippy" (desenho). Jornais internacionais. Todos os dias, sessões a partir de 10 horas.

IPANEMA — "Desperte e sonhe". John Paine e June Haver. — A partir de 2 horas.

S. LUIZ — "Fogueira de paixão". Joan Crawford e Van Heflin. — Horario: — 2 — 4 — 6 — 8 e 10 horas.

VITORIA — "Fogueira de paixão", Joan Crawford e Van Heflin. Horario: 2 — 4 — 6 — 8 e 10 horas.

ROXY — "Rosas tragicas". Victor Mature e Peggy Cummings. — Horario: — 2 — 4 — 6 — 8 e 10 horas.

RIAN — "Fogueira de paixão". Joan Crawford e Van Heflin. — Horario: 2 — 4 — 6 — 8 e 10 horas.

PARISIENSE — "O Pirata dos sete mares" com Paul Henreid e Maureen O'Hara — ás 2 — 4 — 6 — 8 e 10 horas.

ASTORIA — "O pirata dos sete mares", com Paul Henreid e Maureen O'Hara — ás 2 — 4 — 6 — 8 e 10 horas.

STAR — "O pirata dos sete mares", com Paul Henreid e Maureen O'Hara — ás 2 — 4 — 6 — 8 e 10 horas.

METRO COPACABANA — "Romance no Mexico". Com Walter Pidgeon. — A's 2.10 — 5 — 7.30 — e 10 horas.

METRO TIJUCA — "Romance no México" com Walter Pidgeon. A partir de 2 horas.

MONTE CASTELO — "Os dedos da morte". Peter Lorre — A partir de 1.30 horas.

GLORIA — "Canção de Napoles". ás 16, 20 e 22 horas.

CARIOCA — "Fogueira de Paixão". Joan Crawford e Van Heflin. — Horario: 2 — 4 — 6 — 8 e 10 horas.

AMERICA — "Rosas tragicas". Victor Mature e Peggy Cummings. — Horario: 2 — 4 — 6 — 8 e 10 horas.

TEATROS

TEATRINHO INTIMO COPACABANA — "O perfume de minha mulher", ás 20.15 e 22 horas.

REGINA — "Rua Nova", ás 20.45 horas.

RIVAL — "Escandalosa". 15, 20 e 22 horas.

GLORIA — "Canção de Napoles". ás 20 e 22 horas.

JOÃO CAETANO — "Lou. 20 e 22 horas.
20 e 22 horas.

RECREIO — "Ali Babá", ás 20 e 22 horas.

CARLOS GOMES — "Vestido de Noiva", ás 21 horas.

PHOENIX — "O amor que não morreu", ás 20.45 horas.

TEATRO DE CAMERA — "Para além da vida", ás 17 horas.

REGISTRO

ANIVERSARIOS

Fazem anos hoje:

SENHORES: — Epaminondas Barbosa Rodrigues — Feliciano de Souza — Etiene Paul Richer — Dalvo de Campos Braga — Geraldo Prata Marcelino — Ivan Moutinho — Francisco Sangineto — Gilberto Pereira da Silva, advogado — Carlos Martins da Rocha — Moisés Simon Salamo e Renato Toledo de Campos.

SENHORAS: — Dinorá Brito Wlanged — Sofia de Lira Tavares — Amelia Menezes e Julieta Monteiro Soares Gama.

SENHORINHAS: — Rute Leitão de Souza — Neliomar Amorim e Miriam de Souza Rocha.

MENINA: — Vera Maria, filha do casal capitão Renato P. Abreu e sra. Sueli.

— Faz anos amanhã, a menina Vera Maria, filha do casal capitão Carlos Camuyrano e sra. Vera Queiroz Camuyrano.

SR. HILDEBRANDO DE ARAUJO GOIS — Faz anos hoje, o sr. Hildebrando de Góis, ex-prefeito do Distrito Federal. Os amigos, auxiliares e admiradores do ilustre aniversariante prepararam significativa homenagem que seria realizada em sua residencia, entretanto, o srs. Hildebrando de Góis, declinando da manifestação, passará o dia de hoje fora do Rio.

CINEMA NA

A. B. I.

Amanhã, quarta-feira, ás 17,30 horas, terá lugar no Auditorio da Associação Brasileira de Imprensa, a sessão cinematografica dedicada aos associados da Casa dos Jornalistas e suas familias.

Do programa constam a exibição de um complemento nacional e do filme "13 Rue Madeleine", sendo o ingresso com a apresentação da carteira social.

VIAJANTES

Passageiros embarcados no Rio hoje em aviões da Cruzeiro do Sul para Vitoria: — Ranulfo Nascimento Freire — Julieta Memer Corone — Maria Silva Klaczko — David Gonçalves Regufe e Francisco Alves.

Para Canavieiras: — Benildes Macieira Pelegrini — Léa Pelegrini — Dirck Pelegrini — José dos Santos Sobrinho e Cleozina Macieira Santos.

Para Recife: — Antonio Gomes de Castro — Franklin Ruhstaller Hall — Haroldo Corrêa Cavalcanti — Adauto Junqueira Botelho — Pinchas Berenstein e Carlos Geminiano da Franca.

ENTERROS

JORNALISTA UBIRAJARA DE SOUSA — Faleceu, vitimado por um derrame cerebral, o jornalista Ubirajara de Sousa, alto funcionario do Conselho Diretor da Caixa Economica Federal. O extinto que era natural do Estado do Pará, militou em varios jornais de Belem, e nesta capital trabalhou em diversos orgãos, tendo secretariado alguns. Seus funerais se realizaram ás 16 horas, de anteontem, saindo o feretro de sua residencia, á rua Santa Heloisa, no Jardim Botanico, onde se verificou o óbito, para o cemiterio de São João Batista.

MISSAS

Serão celebradas hoje:

Do major João Antonio Pereira, ás 9 horas, no altar mor e outros altares da igreja da Candelaria.

— No altar mor da Catedral Metropolitana, ás 9,30 horas, do dr. João Rodrigues Pinheiro.

— Do sr. José de Queiroz Lima, ás 10 horas, no altar da Sagrada Familia da Catedral Metropolitana.

— No altar mor da igreja de São José, ás 9,30 horas, do major Carlos Flores Monteiro Tourinho.

— Do sr. Bernardino Rodrigues Francisco, ás 8,30 horas, na igreja de Nossa Senhora do Carmo, á rua Primeiro de Março.

— No altar mor e no do Santissimo Sacramento da Catedral Metropolitana, ás 10,30 horas, do sr. Alcides de Castro Brown.

NOIVADOS

Contratou casamento com o sr. Valter Leão Torres, a senhorinha Celicéa Villardi, filha da viuva sra. Cecilia Villardi.

Este ato foi, festivamente, comemorado no dia 9 do corrente, na residencia do sr. João Cavalcanti de Albuquerque, corretor civel, e de sua esposa sra. Gloria Avila de Albuquerque, tios da comprometida.

A senhorinha Celicéa, completa hoje as suas dezesseis primaveras.

Diario Astrologico

HOJE, 11 — Pode viajar, fazer mudanças e assinar documentos.

ACONTECERA' HOJE E AMANHA AO LEITOR:

Seguem-se as possibilidades felizes ou não de hoje, com horas e numeros promissores para os leitores nascidos em qualquer ano e em qualquer dia e mês dos periodos abaixo:

PARA OS NASCIDOS ENTRE 22 DE DEZEMBRO E 20 DE JANEIRO

Dificuldades financeiras, lutas e desgostos. 6, 9 e 15; 346, 353, e 715. (horas e numeros).

ENTRE 21 DE JANEIRO E 18 DE FEVEREIRO

As oportunidades de hoje são boas. Porém, não deve esperá-las por intermedio de alguem. Vá ao encontro delas. 14, 16 e 18; 23, 25 e 36. (horas e numeros).

ENTRE 19 DE FEVEREIRO E 20 DE MARÇO

Noticias agradaveis e negocios inesperados. A tarde será de maus auspicios. 1, 10 e 11; 111, 210 e 400. (horas e numeros).

ENTRE 21 DE MARÇO E 20 DE ABRIL:

Novos conhecimentos, encontros felizes. 14, 16 e 18; 343, 405 e 514. (horas e numeros).

ENTRE 21 DE ABRIL E 20 DE MAIO

Apoio de amigos influentes e simpatias populares, lucros e satisfação intima. 6, 15 e 21; 579, 847 e 894. (horas e numeros).

ENTRE 21 DE MAIO E 20 DE JUNHO:

Perspicacia para os negocios, tarde muito favoravel para artistas e literatos. 6, 8 e 9. (303, 693 e 710. (horas e numeros).

ENTRE 21 DE JUNHO E 22 DE JULHO:

Desinteligencias com amigos e parentes e saude abalada. 7 9 e 11; 301, 400 e 580. (horas e numeros).

ENTRE 23 DE JULHO E 23 DE AGOSTO:

Novos amores, planos de negocios para o futuro e realizações inesperadas. 17, 19 e 21; 624, 813 e 921. (horas e numeros).

ENTRE 24 DE AGOSTO E 22 DE SETEMBRO:

Alegria e triunfos sociais. 13, 15 e 17; 930, 935 e 916. (horas e numeros).

ENTRE 23 DE SETEMBRO E 22 DE OUTUBRO:

Sucessos materiais e satisfação interior. 6, 7 e 10; 107, 270 e 350. (horas e numeros).

ENTRE 23 DE OUTUBRO E 22 DE NOVEMBRO:

Encontros amorosos, perspectiva de negocios lucrativos e desacordos domesticos. 18, 20 e 22; 814, 320 e 481. (horas e numeros).

ENTRE 23 DE NOVEMBRO E 21 DE DEZEMBRO

Aventuras prejudiciais, contradição e pequenos prejuizos. 5, 14, e 23; 123, 348 e 456. (horas e numeros).

MIRAKOFF.

Maria da Graça

A GRANDE ESTRELA PORTUGUESA

HOJE em Casablanca

A "BOITE" DO MARAVILHOSO RECANTO DA PRAIA VERMELHA!

ESTRÉIA DE JUDY

E reentree de MARLENE (a grooner atração)

TODOS OS DOMINGOS MATINÊS COM SHOW

RESERVA DE MESAS PELOS TELS.: 26-1783 E 26 7437

O RADIO

INICIATIVA LOUVAVEL

A reportagem semanal da Radio Globo, a partir da proxima sexta-feira, dia 14, ás 21,35 horas, irá á praça publica — é o que anuncia o nosso confrade Celestino Silveira. Percorrerá o microfone da emissora do sulriograndense, uma vez por semana, os morros, as vilas particulares e os bairros mais distantes e esquecidos pelos poderes publicos, ouvindo as queixas dos nossos irmãos cariocas e levando aos ouvidos das autoridades, através do microfone da E-3, os pedidos que, de certo, surgirão aos milhares a todos os que foram eleitos e que ainda protelam o pagamento da patriotica divida que prometeram resgatar, quando juraram solenemente o cumprimento fiel da Constituição e o respeito á nossa Magna Carta, como legitimos representantes do povo...

Essa iniciativa da Radio Globo, embora um pouco tarde, ainda chegou a tempo. Desde que a Radio Roquete Pinto deixou de pertencer, de fato, ao povo carioca, em virtude da portaria do sr. ministro Clovis Pestana que não mais permitiu a irradiação das sessões do Legislativo da cidade, as reclamações do povo deixaram de ser irradiadas, e, consequentemente, deixaram de ser ouvidas até mesmo pelos serviçais palacianos.

Agora, a Radio Globo vem fazer esse reparo, colocando o seu microfone a serviço do povo carioca. E esse novo ciclo de reportagens populares poderá, se bem conduzido, prestar relevantes serviços a milhares de cariocas, esquecidos e abandonados pelos poderes constituidos. — W. CALMON.

A Radio Globo transmitirá hoje, ás 18,45 horas, mais um recital do pianista Borba, interpretando composições de Ernesto Nazaré.

"Desenho animado", o cartaz das terças-feiras, voltará hoje ao microfone PRE-3, ás 21,35 horas, em redação de Nestor de Holanda.

A ultima audição dos "Comandos Tupi", foi realizada ás 10 horas da manhã de terça feira passada, diretamente do Hospital do Funcionario Publico, recentemente inaugurado, á rua da Gambôa. O locutor Manoel Barcelos e o radio-reporter Edgar Carvalho percorreram diversas dependencias daquele Hospital, dando as suas impressões para o publico.

Voltou na segunda-feira ultima na onda da G-3 o "Grande Teatro Tupi", no horario de cotume, isto é, ás 22 horas. Foi levada ao ar a peça "O Delator", tendo Hamilton Ferreira vivido o papel principal.

"DIVERSÕES DA HORA SUBURBANA", programa apresentado diariamente, na onda da Radio Clube, na palavra de Silvio Mendonça, diretamente do Cine Ridan, está contando com mais uma vitoria: o "Clube das Costureiras", interessante iniciativa que foi lançada no programa e cuja finalidade é a de conseguir donativos entre as centenas de "associadas" já existentes para serem distribuidos entre as crianças pobres dos suburbios, foi finalmente patrocinado pela Agua Sanitaria Globo — foi o que nos informou o "locutor ferroviario".

RÁDIOS E ELECTROLAS

Transforma-se qualquer rádio em lindo e possante rádio-vitrola. Serviços garantidos. Toca-discos automáticos a partir de Cr$ 700,00 a Cr$ 2.200,00. Garrard, Record, Paillard, Webster, etc. Móveis para electrolas de Cr$ 500,00 a Cr$ 4.000,00. São 25 modelos diferentes em exposição para pronta entrega. Colonial, Chippendale, D. João VI, Rustico, etc. Aceitamos trocas. Rádios PYE, ingleses, com transformador universal e faixas ampliada. Rádios de 6 válvulas e ondas curtas e longas com garantia, Cr$ 950,00. Válvulas com desconto de 10%. Rua Joaquim Palhares, 104-A, loja, Estácio de Sá, Tel. 48.1767.

Publicações Recebidas

Recebemos e agradecemos as seguintes publicações: "Quinze anos de uniformidade estatistica", do Departamento Estadual de Estatistica do Estado de São Paulo; do mesmo Estado e Departamento — "Estatistica da capital de São Paulo"; La Palestine, questions et Réponse, por C. H. Voss, revista IAPETEC, publicação sobre assuntos dos segurados do Instituto de Aposentadorias e Pensões dos Empregados em Transportes e Cargas; Amapá, editado pelo governo do Territorio do Amapá; boletim do Bureau de Informações Polonesas; Boletim da United States Information Service, contendo informações sobre os programas em português, das emissoras dos Estados Unidos; Carta Semanal de Informações Economicas e Financeiras, editada pela Associação Comercial de São Paulo; Suplemento literario da Gazeta de Limeira, São Paulo; Boletim Mensal do Serviço Federal de Bioestatistica, do Departamento Nacional de Saude; Caderno de turismo Itanhaem, editado pelo Departamento Estadual de Informações de São Paulo; Alterosa, interessante e bem confeccionada revista de Minas Gerais; Lavoura e Comercio, jornal de Uberaba; Boletim Quinzenal, da Legação da Grecia em Buenos Aires.

NOTICIAS DOS ESTADOS

ESPIRITO SANTO

MUQUI, E. Santo — (Do correspondente) — A SAM (Sociedade de Amparo á Maternidade e á Infancia) adquiriu o antigo Colegio das Irmãs, onde deverá instalar a sua maternidade.

O Hospital Infantil de Muqui, uma das mais arrojadas iniciativas de um grupo de denodados trabalhadores pelo bem estar social, deverá receber dentro em breve a sua cumieira. Acredita-se nesta cidade que o citado hospital, o maior do Estado, esteja concluido até o proximo ano de 1948. Pena é que não tenha o amparo do Estado... Construido exclusivamente pelo povo de Muqui, para tratamento gratuito de todos os meninos que dele venham necessitar. Será realizado no Grupo Escolar desta cidade, em 15 de novembro proximo, um notavel baile, no qual será coroada a "Miss" Muqui de 1947.

NOTICIAS POLITICAS

A UDN enfrenta sozinha uma coligação de 5 partidos (PSD; PR; PTB; PRP e PRD). Todos os meios estão sendo usados pelos pessedistas para ganharem as eleições: criações de postos policiais nas fazendas; criação de seções eleitorais em casas de candidatos e de elementos do Diretorio do PSD e agora, o caso mais grave é de que o governador, aproveitando o motivo da broca no café, que existe em grande quantidade no sul deste Estado, virá em 15 do corrente, ás cidades sulinas... O atual prefeito deste municipio é candidato ao cargo de vereador pelo PSD, membro do diretorio do PSD e tio da senhora do candidato á prefeito pela Coligação. Será que nunca desaparecerá do Brasil a mesma tatica usada há 50 anos passados?

Nas Livrarias

ASPECTOS DA VIDA DO BRASIL

DE

BELMIRO VALVERDE

UMA HONESTA E CORAJOSA REVISÃO DE NOSSA HISTORIA POLITICA, DA COLONIA AOS NOSSOS DIAS, EXPLICANDO AS CAUSAS DA DESOLADORA SITUAÇÃO DO BRASIL

Pedidos pelo reembolso postal á LIVRARIA CIENTIFICA
RUA DO OUVIDOR, 145, RIO DE JANEIRO
PREÇO: CR$ 50,00

DR. JOSÉ DE ALBUQUERQUE

Membro efetivo da Sociedade de Sexologia de Paris
DOENÇAS SEXUAIS DO HOMEM
RUA DO ROSARIO, 93
DE 1 ÁS 7

DR. ALFREDO TEIXEIRA MALDONADO

Cirurgia da boca. Tratamento das infecções focais. Metodos especiais para intervenções em pessoas nervosas. Tratamento eletro-cirurgico da Polyarthrite Aveolo Dentaria (Piorréa)

Dentaduras funcionais, a ultima conquista na odontologia moderna

Aos seus colegas oferece as suas especialidades

Aparelhos: Raios X — Infra-Vermelho — Ultra-Violeta — Diatermia capilar e facial — Bisturi elétrico — Branqueador dos dentes — Eletrobiopulpometria

Consultorio: RUA ALCINDO GUANABARA, 17 — Edificio Regina - 11.º andar — Salas: 1.110-11 — Cinelandia — Rio de Janeiro

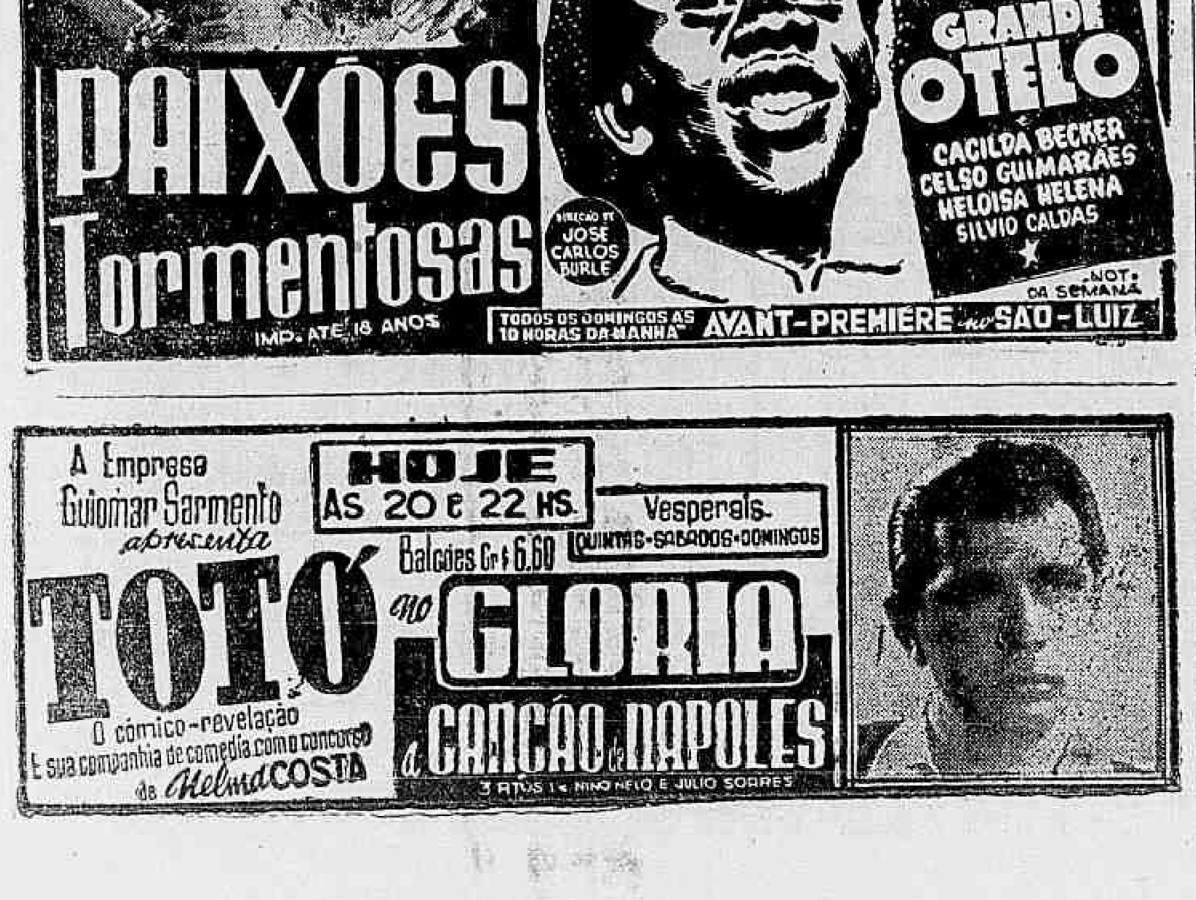

ADEMAR DE BARROS ENVOLVIDO NUMA NEGOCIATA DE TRIGO

(Conclusão da 1ª pagina)

criminoso do credito do governo paulista por um especulador estrangeiro.

NOTA DA REDAÇÃO — O telegrama acima nos levou a reler o que publicamos na nossa edição do dia 5 pp., verificando que então cometemos um erro de confusão, pois datamos de Buenos Aires o texto que de fato recebemos de Nova York. Demonstramos a nossa boa-fé no lamentavel equivoco referindo, no despacho do dia 5, que "as autoridades consulares americanas abriram inquerito", o que na verdade aconteceu muito naturalmente nos EE. UU. e não na Republica Argentina.

Agora sabemos que o assunto vai ser tratado na Assembléia Legislativa de São Paulo pedindo-se explicações a Ademar sobre a escandalosa falcatrua.

É Perfeito o Entendimento Entre Dutra, Mangabeira e Milton Campos

(Conclusão da 1ª pagina)

constantes de concentrações das figuras mais prestigiosas da politica nacional e dos quadros estaduais.

ENCONTRO DUTRA-MILTON CAMPOS

O fato mais importante de quantas conferencias se realizaram foi a do sr. Milton Campos com o presidente da Republica.

Manifestando sua impressão sobre o encontro com o general Dutra, declarou-nos o governador de Minas Gerais que "estava plenamente satisfeito", acentuando:

— Tenho a melhor das impressões do movimento iniciado pelo sr. Otavio Mangabeira, e, certo da elevação dos seus propositos, acredito que conduzirão a resultados positivos, na base de um programa.

TODO O SECRETARIADO

Particularidade interessante que informa, de maneira precisa, a importancia que Minas deu ao movimento de consolidação democratica foi a circunstancia de que o sr. Milton Campos se fez acompanhar de todo o seu secretariado, na viagem ao Rio.

A entrevista no Palacio do Catete compareceram os srs. Magalhães Pinto e Americo Giannetti, que em seguida á conversa particular entre os dois chefes de Estado detiveram-se tambem em longa palestra com o general Dutra.

O sr. Pedro Aleixo, secretario para os negocios politicos, participou de longa reunião com os dirigentes da UDN, regressando ontem mesmo a Belo Horizonte.

NEREU INDIGNADO...

Entre as muitas conferencias de ontem, destaca-se a do sr. Otavio Mangabeira com o sr. Nereu Ramos, presidente do PSD.

Sabe-se a respeito que o vice-presidente da Republica se mostrou agastado, não escondendo sua irritação com os rumos que os acontecimentos vão tomando.

Ao que constou, foi grande o esforço do sr. Otavio Mangabeira até conseguir acalmar o lider pessedista.

A proposito, adiantavam circulos bem informados que as demarches com as alas fiéis do PSD vinham sendo obra, sobretudo, do general Góis Monteiro.

O "SHOW" ADEMAR

A gravidade das conversações de ontem foi contrabalançada pelos sucessivos numeros do sr. Ademar de Barros, os quais acabaram por constituir um "show" variado de notas pitorescas, valendo por boas "piadas" nas rodas politicas.

Recebido no aeroporto pelo representante do presidente da Republica, o professor Pereira Lira (o que até agora não havia acontecido), o governador paulista resolveu intrometer-se em todas as conferencias politicas, procedendo com desembaraço ou desenvoltura proprios de quem não sabe o que vai em derredor.

No aeroporto, declarou com jactancia:

— Não resta a menor duvida: "eu" venci as eleições em Sao Paulo.

MAIS UMA...

No Catete, ao encontrar-se com o governador Mangabeira que lhe indagou da situação politica em São Paulo, respondeu:

— Bom, em politica de concreto, na "batata" mesmo, ainda não se pode dizer nada.

E ao governador Milton Campos com quem se encontrou tambem no Catete, declarou:

— O Getulio anda dizendo por aí que eu só terei seis meses de governo. Embora medico, sou parteiro e não psiquiatra, pelo que não posso diagnosticar o caso.

A esse comentario, glosaria o sr. Milton Campos:

— Bem, mas é o parteiro que conta o tempo...

Tambem á noite, enquanto esperava pelo sr. Milton Campos no Hotel Serrador, o sr. Ademar de Barros não deixou de fazer das suas.

Em alto e bom som declarou:

— A minha situação em São Paulo é perfeitamente igual a do sr. Milton Campos em Minas. Venci as eleições por uma questão de prestigio pessoal mas sou minoria na Assembléia.

A "PENINHA"...

Tambem participou de algumas conferencias o governador Lupion, do Paraná, que aqui se encontra há alguns dias.

Comentando o fato que coincidia com a presença, nesta capital, dos "grandes" de Minas, Baía e São Paulo (anunciando-se para estes dias a vinda tambem do governador do Rio Grande do Sul, sr. Valter Jobim), alguem, que, se não falha ao reporter a memoria, foi o deputado Hermes Lima deixou escapar a seguinte observação:

— O Lupion sofre de complexo de superioridade.

Condecorações de Jornalistas na Guerra

Será feita a entrega solene, no gabinete do secretario geral do Ministerio da Guerra, das medalhas de Guerra, com que foram agraciados os jornalistas José Cesar de Andrade Borba e Bento Gonçalves Ferreira Gomes, os quais já possuiam as medalhas de Campanha.

DANTON JOBIM
ADVOGADO
Causas civeis e comerciais
AV ERASMO BRAGA, 255
12.º andar — Sala 1204
(Esplanada)
Tels. 42-7577 e 22-0259
Das 15 ás 18 hs.

VOCÊ ESTÁ CONVIDADO Á FESTA MAIS ALEGRE E CURIOSA DO ANO

HIGH-LIFE CLUB

Na Grande Festa de 4 de Dezembro, Dia Pan-Americano da Propaganda, V. concorrerá "gratuitamente" a valiosissimos prêmios, no total de mais de Cr$ 500.000,00, oferta graciosa dos maiores anunciantes do Rio de Janeiro.

Eis alguns prêmios a que o convite lhe dará o direito ao sorteio:

Relógios das mais famosas marcas, rádios, canetas, livros, óculos Ray-Ban, baralhos, perfumes, esmalte de unhas das mais conceituadas marcas, aparelhos de jantar (louça), assinaturas de revistas, sabonetes, produtos de toucador, uma semana em Quitandinha, uma viagem de avião a Buenos Aires, um terreno em Vilar dos Teles, bolsas para senhoras, roupas para homens, "abat-jours" garrafas de bebidas nacionais e estrangeiras, numa palavra, tudo que se vende e se anuncia no Rio de Janeiro, será "seu" na Grande Festa da Propaganda.

E V. terá ainda as melhores orquestras e os mais famosos artistas do Rádio para abrilhantar sua festa com um "show" sensacional.

Musical Alegria e milhares de Prêmios.

Convites:

Para o publico	Cr$ 100,00
Para membros da Associação	
Brasileira de Propaganda	Cr$ 50,00

Atenção: Os convites estão á venda a partir do dia 20 do corrente, nos seguintes lugares: Japercia S. A. — Rua México, 100.

A Exposição — Av. Rio Branco, 146 e na

Associação Brasileira de Propaganda — Rua Alcindo Guanabara, n.º 17/21 — 11.º andar (Entrada pela sala 1105) Tel. 42-7740

APRESENTADO SUBSTITUTIVO AO PROJETO DE REFORMA BANCÁRIA

(Conclusão da 1ª pagina)

dades anonimas e seu funcionamento depende de autorização do Banco Central.

Após dispor sobre os estabelecimentos estrangeiros, passa o substitutivo a regular o capital e o fundo de reserva que não poderão ser inferiores a 7 por cento do passivo exigivel, tratando-se de bancos nacionais, e a 10 por cento se estrangeiros. Não podem manter agencias os bancos cujo capital e fundo de reserva seja inferior a Cr$ 10.000.000,00, daí por diante, é-lhes permitido abrir tantas filiais quantas as parcelas de 1.000.000,00 excedentes desse limite.

O encaixe não será inferior a 15 por cento dos depositos á vista e a 10 por cento dos a prazo, podendo o Banco Central alterar, para mais ou para menos, essas percentagens e determinar que parte não excedente a 70 por cento seja recolhida aos seus cofres.

Aos bancos é vedado financiar a compra ou subscrição das suas proprias ações, adquirir bens de raiz não destinados ao seu proprio uso, exercer atividades estranhas ao comercio bancario e admitir debentures. É-lhes proibido, outrossim, realizar operações de que resulte para a mesma pessoa fisica ou juridica, responsabilidade superior a 10% da soma do capital e do fundo de reserva do banco.

A fiscalização é exercida pelo Banco Central que não poderá imiscuir-se nos atos proprios de administração. São estabelecidas como penalidades multa de Cr$ 10.000,00 a Cr$ .... 100.000,00, a intervenção que consiste em assumir o Banco Central a administração, por conta e risco do banco atingido, e a cassação da autorização para funcionar.

A liquidação dos bancos se processará sempre fora de juizo, sob a direção de liquidante nomeado pelo Banco Central, observada quanto possivel a Lei de Falencias e garantido o recurso ao judiciario para a verificação dos creditos.

OBRIGAÇÕES BANCARIAS

O titulo II contem importante inovação, pois, cria um instituto especial, a "obrigação bancaria", definido como titulo em moeda nacional, nominativo ou ao portador, pagavel em prazo superior a dezoito meses, emitido pelos Bancos Rurais ou Industriais, para permitir-lhes obter recursos aplicaveis a longo prazo. O Banco Central poderá, tambem, emitir obrigações bancarias, como meio de retirar do mercado moeda superabundante.

As obrigações bancarias, que serão isentas de selo, são transferiveis por endosso, aplicando-se ás mesmas no que couberem, as disposições reguladoras da letra de cambio, excetuadas as referentes ao aceite e ás duplicatas.

BANCO CENTRAL

O titulo III dispõe sôbre o Banco Central do Brasil, organizado sob forma autarquica, com o capital de Cr$ .... 100.000.000,00, como orgão incumbido de adaptar os meios de pagamento ás reais necessidades do mercado, para manter estavel o poder aquisitivo da moeda, e disciplinar o credito para ajusta-lo, no volume e na distribuição, ás exigencias da vida econômica do país.

Compete privativamente ao Banco Central emitir moeda de curso legal, fixar limites maximos para as taxas de juros, regulamentar as operações de compra e venda de moeda estrangeira, podendo monopoliza-las em caso de grave anormalidade, receber depositos de bancos e de poderes publicos da União, redescontar titulos dos bancos e fiscalizar o cumprimento da lei.

Cabe-lhe ainda, mas não privativamente, representar o governo junto a organizações internacionais de credito, colocar emprestimos internos ou externos da União e fazer adiantamentos por conta da Receita até 25% do total orçado, sendo-lhe proibido qualquer outro emprestimo a Poderes Publicos e ás autarquias, excluidas as Caixas Econômicas.

O Banco Central será administrado por uma diretoria composta de presidente e seis diretores, nomeados pelo presidente da Republica, sendo que o presidente com a aprovação do Senado.

Tres diretores deverão ter exercido atividade bancaria por dez anos, no minimo; cada um dos demais deverá ter exercido, pelo mesmo prazo, atividade comercial, agricola e industrial, respectivamente.

Os diretores exercerão o cargo por tres anos, com renovação anual do terço; o presidente é demissivel a juizo do presidente da Republica.

O presidente do Banco Central só tem voto de desempate, mas pode vetar as deliberações da diretoria quando a favor votarem menos de cinco diretores, com recurso voluntario para o ministro da Fazenda.

BANCOS ESPECIALIZADOS

O titulo IV trata dos bancos comerciais, rurais e industriais. Os primeiros só podem emprestar ao prazo maximo de seis meses, sendo-lhes vedado aplicar importancia superior ao capital realizado e ao fundo de reserva em operações não representadas por titulos redescontaveis.

Os bancos rurais e industriais somente podem operar com pessoas que exerçam efetivamente a lavoura ou a pecuaria e a industria, respectivamente. Podem emitir letras hipotecarias. Os emprestimos de prazo superior a quatro meses deverão ser feitos mediante contratos que especifiquem a aplicação do emprestimo, estabeleçam garantia real e limitem os adiantamentos a 60 por cento do valor dos bens oferecidos em garantia, percentagem que será reduzida de 1 por cento por ano, do prazo excedente de cinco.

Os bancos industriais poderão financiar a aquisição, construção ou remodelação de predios seja qual fôr a atividade exercida pelo financiado, e, tratando-se de predio residencial, até 100 por cento do valor do imovel oferecido em hipoteca, excluido o valor do terreno.

É vedado aos bancos rurais e industriais aplicar, em emprestimos de prazo superior, os fundos que coletarem exigiveis em prazo determinado.

CAIXAS ECONOMICAS

O titulo V reorganiza as Caixas Economicas, definidas como instituições de credito, que sob a responsabilidade da União ou dos Estados têm por finalidade incentivar os habitos de poupança entre o povo.

As Caixas Economicas Federais ficam subordinadas ao Banco Central, assegurada a autonomia administrativa de cada instituição.

A instalação e o funcionamento das Caixas Economicas Estaduais depende de autorização do Banco Central.

As Caixas coletarão fundos mediante depositos populares á vista limitados a Cr$ 50.000,00 e depositos com aviso previo, limitados a Cr$ 200.000,00. Interessante inovação contem o dispositivo que permite ás Caixas receber depositos de capitalização.

Os emprestimos poderão ser efetuados sob caução de titulos da Divida Publica, até 80% da cotação de bolsa, penhor civil de joias etc., consignação de vencimentos. Os emprestimos destinados a obras publicas poderão ter garantia de taxas criadas ou fixadas pela União e pelos Estados ou Municipios. Os emprestimos sob garantia hipotecaria serão concedidos para construção ou aquisição de predios residenciais ou destinados a fins culturais ou assistenciais, sendo evidente que a isso se destinam os fundos captados mediante depositos de capitalização.

Não poderão as Caixas empregar, em emprestimos de prazo superior a dois anos, os fundos obtidos mediante depositos á vista ou com aviso previo, sendo permitido entretanto aplicar soma não excedente a 40% de tais depositos em operações até 10 anos, com autorização do Banco Central.

DISPOSIÇOES TRANSITORIAS

O titulo VI, entre outras coisas, determina que, instalado o Banco Central, assumirá ele o ativo e passivo da Carteira de Redesconto, da Superintendencia da Moeda e do Credito e a Caixa de Mobilização Bancaria que serão extintas. Outrossim, publicado o novo regulamento das Caixas Economicas, será extinto o atual Conselho Superior das Caixas Economicas Federais.

O substitutivo do deputado Daniel Faraco deverá ser discutido numa das proximas sessões da Comissão de Industria e Comercio.

Rejeitada a Exclusão do Brasil

(Conclusão da 1ª pagina)

nhecimento á missão militar brasileira que aqui se encontra.

O major-general George P. Hays, vice-governador militar norte-americano, que participou da reunião em lugar do general Lucius Clay, disse, ao rejeitar o pedido soviético, que, no que diz respeito aos Estados Unidos, a missão militar brasileira continua acreditada ante o Conselho de Controle e permanecerá nessa situação até que se adote uma decisão unanime em contrario.

Os governadores militares francês e britanico tambem insistiram em que será necessaria uma decisão unanime dos membros do Conselho para que possa ser retirado o reconhecimento á missão brasileira.

A petição soviética, apresentada há dez dias pelo marechal Sokolovsky, informava ainda que o governo militar soviético não mais manteria relações com a missão brasileira em virtude do rompimento de relações do Brasil com a União Soviética. Dizia ainda que, como o governo militar soviético já não reconhecia a missão brasileira havia cessado o carater oficial desta ante o Conselho de Controle Aliado.

O Prefeito Vetou o Abono de Natal do Funcionalismo da Municipalidade

(Conclusão da 1ª pagina)

go da generosa intenção que o inspirou, é apenas portador de um beneficio efemero e, não obstante, extremamente pesado ao tesouro, que não está, no momento, aparelhado para comportar a despesa, sem grave repercussão para a economia e as finanças do Distrito Federal.

8 — E assim espero que não só nessa Camara, como no seio da totalidade dos nossos funcionarios, se fará a devida justiça a esta decisão, a que seu constrangido pelas imperiosas e relevantes razões de interesse publico que acabo de expor".

"Dutra Vai Dansar o Miudinho"

(Conclusão da 1ª pagina)

meio do povo e não no palanque.

Explicando, á sua maneira, a aliança com os comunistas disse que, em Santo André, declarou ao povo, em discurso, que o PTB apoiou o lider da maioria que foi apoiado, tambem, pelos comunistas. Assim o general Dutra teve a habilidade de mobilizar contra o governo federal as forças populares. E concluiu, sorridente:

"Agora Dutra está pisando na chapa quente e vai dançar o miudinho..."

Em tôrno dos resultados do pleito em S. Paulo, disse que o sr. Cirilo Junior será vitorioso por cerca de cinquenta mil votos.

Por ultimo anunciou que não falará, agora no Senado, a não ser que seja provocado. Demorar-se-á nesta capital dois ou tres dias, viajando, depois, para o Rio Grande do Sul, a fim de tomar parte na campanha eleitoral dali.

Técnicos do DASP Para Guaporé

O major Frederico Trota, recentemente nomeado governador do Territorio de Guaporé, visitou ontem o DASP. Recebido pelo diretor daquele departamento, sr. Mario Bittencourt Sampaio, manteve com o mesmo longa palestra, solicitando a colaboração dos técnicos da repartição nos serviços publicos que pretende instalar no referido Territorio.

Resultados Em S. Paulo: Noveli, 64.312; Cirilo, 40.563 e Plinio Barreto, 22.020

(Conclusão da 1ª pagina)

taladas no Tribunal Regional Eleitoral para apurarem o resultado do pleito para vice-governador de S. Paulo, ontem realizado. As primeiras urnas referentes ao municipio de Guarulhos apresentaram 96 votos para o sr. Cirilo Jr.; 94 para o sr. Novelli Jr. e 19 para o sr. Plinio Barreto. Algumas urnas da cidade de Araras dão o seguinte resultado: sr. Cirilo Jr., 66; sr. Novelli Jr., 79 e o sr. Plinio Barreto, 85. Em Butantan: sr. Cirilo Jr., 74; sr. Novelli Jr., 90 e sr. Plinio Barreto, 29 e em branco, 22. A primeira urna de Itapacerica da Serra apresentou: sr. Novelli Jr., 46; sr. Cirilo Jr., 45 e sr. Plinio Barreto, 0. Em Sao Bernardo do Campo: sr. Novelli Jr., 136; sr. Cirilo Jr., 67; sr. Plinio Barreto, 29.

S. PAULO, 10 (Asapress) — As primeiras informações colhidas ontem, davam uma abstenção, de cerca de 40% para o pleito.

Noticias chegadas agora fazem, porem, um prognostico mais suave, acreditando-se que a abstenção não tenha chegado á 30%.

As autoridades até esta manhã, não haviam recebido qualquer comunicação sôbre incidentes durante o pleito.

Tambem não surgiram noticias de coação por parte das autoridades encarregadas da manutenção da ordem e fiscalização do pleito.

O PSD DE S. PAULO ACOMPANHARA' A DIREÇÃO GERAL

S. PAULO, 10 (Asapress) — Ouvido depois de ter votado, o deputado Cirilo Junior declarou que confiava no resultado das urnas, "pois o homem, feito á semelhança de Deus, tem por missão praticar a Justiça e fazer o bem e evitar o mal".

Ao ser interrogado sôbre suas relações com o PSD, acrescentou:

"O PSD é um partido nacional, e sua direção no Rio apoia, leal e integralmente o general Dutra, não havendo motivo para a direção de São Paulo deixar de acompanhar essa orientação".

A BEBEDEIRA DO PRESIDENTE DA MESA PROVOCA A INTERVENÇÃO DO TRE

S. Paulo, 10 (Asapress) — Informa um jornal local que se registrou ontem o fato de se encontrar um presidente de mesa eleitoral embriagado. Trata-se de Antonio Barroso, branco, brasileiro, contador, com 35 anos de idade, e que presidia uma das mesas instaladas á rua do Gasometro, 30. Cerca das 16 horas, o estado de Barroso atingiu a tal inconsciencia, que foi necessaria a intervenção do TRE sendo ele removido em ambulancia para a Assistencia e em seguida conduzido para o seu domicilio. Em poder desse presidente de mesa foi encontrada uma garrafa de cachaça.

FALA O PRESIDENTE DO TRE

S. PAULO, 10 (Asapress) — Ouvido pela imprensa, o desembargador Mario Guimarães declarou que o pleito de ontem correu livre e honesto, observando-se durante o mesmo a maior calma.

A PRIMEIRA URNA A APURAR

S. PAULO, 10 (Asapress) — Os trabalhos de apuração do pleito terão inicio hoje ás 13 horas. A primeira urna a ser aberta deverá ser a de numero 1.038, do distrito de imbu, da primeira zona.

"NOVELI VENCEU"

S. PAULO, 10 (Asapress) — Falando á imprensa no momento em que votava, o governador Ademar de Barros declarou que o sr. Noveli Junior venceu as eleições. Adiantou ainda que o seu partido, o PSP, elegerá mais de 50% dos prefeitos do interior.

O PLEITO EM SANTOS

SANTOS, 10 (Asapress) — O pleito nesta cidade decorreu calmo, havendo, entretanto, grande abstenção, em virtude, grande parte, da chuva e do forte vento verificado na tarde de ontem. Dos 49.142 eleitores, deixaram de votar 12.840.

PARA FACILIDADE DA APURAÇÃO

SÃO PAULO, 10 (Asapress) — O desembargador Mario Guimarães declarou á imprensa, que, a fim de facilitar os trabalhos de apuração a serem iniciados ás 13 horas, os juizes da capital apuração os resultados dos distritos e uma comissão apuradora do TRE coligirá os resultados enviados do interior. Com essa providencia os trabalhos serão bastante abreviados e rapidos.

VOTA O SR. PLINIO BARRETO

SÃO PAULO, 10 (Asapress) — O sr. Plinio Barreto votou ás 9,20 horas no Liceu Nacional Rio Branco. Ouvido pelos jornalistas, disse que estava saindo áquela hora de casa, mas, no que pôde observar, o pleito transcorria em ordem.

O SR. NOVELLI VOTOU EM ITU

S. PAULO, 10 (Asapress) — O candidato Novelli Junior seguiu ontem para Itu, onde foi votar.

VULTOSAS APOSTAS EM CAMPINAS

CAMPINAS, 10 (Asapress) — O pleito nesta cidade decorreu tranquilo e em ordem. Registraram-se ontem vultosas apostas sobre os candidatos á Prefeitura local. Ás 11,30 horas será iniciado o trabalho de apuração nesta cidade. A abstenção registrada foi consideravel.

MINISTÉRIO DA MARINHA

CONTAGEM DE TEMPO DE SERVIÇO

Em virtude da revisão proposta pela Diretoria do Pessoal e aprovada pelo ministro, nos processos referentes a contagem de tempo do Colegio Militar, foram retificados os tempos computaveis, dos oficiais abaixo mencionados, relativos ás suas estadas naquele Estabelecimento, conforme os despachos de reconsiderações, que se encontram publicados no ultimo boletim deste Ministério: capitães de corveta Jurandir da Costa Muler de Campos — Henrique Batista da Silva Oliveira — Valim Cruz de Vasconcelos — Mauro Beloussier — Manoel Maria Del Castilho, Herman Baena, Raul Valença Camara — João Batista Viana — Claudio Acilino de Lima — Manoel Pegi de Araujo — Olivar da Silva Sardinha — Gilberto Lavenere Wandorlel — Alberto Leite; capitães-tenentes José Barreto de Assunção — Vanius de Miranda Nogueira — Paulo Cesar Pecegueiro da Cruz — Eliseu Palet de Abreu e Lima — Jonatas Rego Monteiro Rego — Boris Makerson — Atila Rodrigues Novais — Antonio Marroig de Melo — Dalmir Costa Muler de Campos — Mario de Andrade — Geraldo da Cruz Ribeiro — Adil Barbosa de Oliveira — Aloisio Mendes Lopes — Hilton Beruti Augusto Moreira — Carlos Frederico Fernandes da Cunha e Elis Bauzer.

DISPENSA E DESIGNAÇÃO DE OFICIAIS

O ministro dispensou o capitão de mar e guerra Carlos da Silveira Carneiro das funções de auxiliar de ensino da Escola de Guerra Naval e o capitão-tenente Francisco de Miranda Souza Gomes, do cargo de comandante do navio Oiapoque.

E designou, o capitão de mar e guerra Carlos da Silveira Carneiro para exercer as funções de chefe do E. M. do 4.º D. N. e o capitão-tenente Aloisio Mendes Lopes para exercer o cargo de comandante do navio Oiapoque.

MOVIMENTAÇÃO DE NAVIOS

Segundo comunicação recebida neste Ministério, é a seguinte a movimentação dos navios: deixou o porto de Recife, com destino ao de Salvador o contra-torpedeiro Bauru; o navio-tanque Marajó deixou o porto de Natal com destino a Recife, com destino ao porto de Cherburgo deixou o de Antuerpia, o navio escola Almirante Saldanha; os rebocadores Tritão, Tridente e Triunfo deixaram o porto de Natal, rumando para o de Recife.

VISCONDE DE GUARAPUAVA

O Instituto de Geografia e Historia Militar do Brasil realizará amanhã, ás 17 horas, na "Sala Eurico Dutra", no 3.º pavimento do Ministério da Guerra, uma sessão especial dedicada á memoria de Antonio de Sá Camargo, visconde de Guarapuava, sendo orador o capitão de mar e guerra Didio Costa diretor do Serviço de Documentação da Marinha.

VISITA Á ESCOLA DE ANGRA DOS REIS

Visitaram a Escola de Aprendizes Marinheiros Batista das Neves, os governadores dos Estados de Minas Gerais e Rio de Janeiro, dr. Milton Campos e coronel Edmundo Macedo Soares e Silva respectivamente, acompanhados das respectivas comitivas, das quais faziam parte os secretarios de Estado, varios senadores, deputados, sendo recebidos com as honras militares determinadas pela Ordenança para o Serviço Geral da Armada.

HEMORROIDAS
tratamento sem dor e sem operação por processos modernos
DR. OLIVEIRA
R. VISCONDE RIO BRANCO n. 47-1.º — Tel. 42-5509
Hora popular: das 18 ás 19

ADVOCACIA TRABALHISTA
NAPOLEAO FONYAT
Carmo, 65-4.º — 43-8188

Dr. Spinosa Rothier
Doenças Sexuais e urinarias Lavagem endoscopica da vesicula. Prostata — Rua Senador Dantas, 45-B — Tel. 22-3367 e 22-6578 — Das 13 ás 19 horas

GENINHO NÃO DEIXARÁ O BOTAFOGO

A CONVERSA DE ONTEM COM O VICE-PRESIDENTE BEBIANO

Geninho

Foi ontem noticiado de que Geninho, o admiravel avante do Botafogo, havia pedido rescisão de seu contrato com o clube alvi-negro.

Podemos informar aos nossos leitores com absoluta segurança de que tal não chegou a haver oficialmente.

Aborrecido com a punição que lhe foi imposta Geninho se queixara amargamente. No entanto, já no sabado, inquirido por Ondino sobre se queria ou não entrar em campo para enfrentar o São Cristovão, foi positivo declarando não haver nenhum impedimento fisico ou moral.

A CONVERSA COM O VICE-PRESIDENTE

Ontem á tarde Geninho conversou longamente com o vice-presidente Ademar Bebiano na sede do Botafogo.

Podemos informar que depois dessa conversa Geninho não pensa mais em deixar o Glorioso, unico clube carioca defendido pelo grande in-sider mineiro.

Sociais Esportivas

CARLITO

Faz anos hoje Carlos Martins da Rocha o veterano Carlito, figura de destaque no esporte brasileiro, ocupando agora o cargo de interventor no Colegio de Arbitros.

A Carlito, um dos grandes benfeitores e abnegados do nosso esporte, o abraço amigo do DIARIO CARIOCA que sempre reconheceu seus dotes de bom e sincero desportista pugnando pela melhoria do nosso futebol ou do nosso remo.

PONTOS DE VISTA

E AGORA?

Tivemos ocasião, na semana passada, de dizer que se os vascainos passassem pelo Olaria muito pouca coisa lhes faltaria para alcançar o titulo maximo este ano.

As esperanças do Botafogo e do Flamengo repousavam quase que exclusivamente nos pupilos de Neco. Depois de tirar dois pontos do segundo e terceiro colocados, os baririls bem que podiam fazer o mesmo com o Vasco.

* * *

Por tudo isso o estadinho do Olaria no domingo não estava apenas cheio ou repleto. Estava estufado. Tinha-se a impressão de que as arquibancadas de cimento armado, como se fossem de borracha, distendiam-se para receber mais e mais gente.

Mas não foi só a arquibancada. No proprio campo, até em cima da linha demarcadora, havia gente. Gente por todo lado em todos os pontos. Até mesmo, o que é mais curioso, nos trens que passavam vagarosamente, havia fans que não queriam deixar de ver pelo menos um pedacinho do jogo. E os tetos dos trens vinham cheios.

* * *

Primeiro tempo, neca. 0 x 0 e dois jogadores expulsos. Danilo do Vasco, e Spinelli do Olaria. Ataques de um lado e de outro, sem nenhum resultado positivo. E quando chegou o segundo periodo, havia uma tensão maior no publico que se espremia em todo o estadinho.

Nestor dá um passe a Friaça e este abre o escore. Delirio de um lado, tristeza do outro. Delirio dos vascainos, que eram muitos, e tristeza dos outros que foram á rua Bariri convencidos duma nova vitoria do Olaria.

Mas Ismael, que aliás não joga grande coisa, botou a pá de cal nas pretensões dos locais. Mais um goal, um 2 x 0 no placard, sem contestação possivel.

* * *

E agora? E o campeonato com o Vasco tão distanciado dos outros adversarios? Ainda terá muita graça?

Ha quem julgue que sim. O proprio Flavio Costa, por exemplo, técnico do Vasco, não acredita que o titulo já esteja assegurado. "Ainda falta muito para o fim", disse-nos ele no domingo, depois da magnifica vitoria.

Outros, no entanto, exatamente os que não são vascainos, já deram um adeus ao titulo. Ele já passou a ser propriedade dos cruzmaltinos. Sem duvida ou contestação possivel.

Podem vir uma ou duas derrotas, até mesmo três, num excesso de má vontade. Mas a faixa ficará com os rapazes de São Januario, que têm se conduzido de forma tão boa este ano.

Quanto á beleza e interesse do campeonato, ela sempre existirá para os aficionados de cada clube.

PAULO MEDEIROS

Wilson Desmaiou de Emoção

DEPOIS DA VITORIA SOBRE O OLARIA — AUGUSTO E LIMOEIRO — FRIAÇA OUTRA VITIMA DA EMOÇÃO — NESTOR O PRIMEIRO GOAL

Depois da vitoria sôbre o Olaria estivemos no vestiario dos vascainos.

E a primeira prova da emoção com a qual jogaram todos os cracks vascainos foi no fato de Wilson, o zagueiro que substituiu tão bem Rafanelli, entrar no vestiario desacordado, carregado por companheiros.

Friaça tambem sentiu-se mal. O esforço despendido fôra grande, fôra enorme.

E o jovem dianteiro deixou-se cair exausto sôbre o banco, sem forças até para tomar banho.

NESTOR

Nestor, mesmo cansado mostrava-se radiante.

De seus pés partira o passe que servira para Friaça completando marcar o primeiro tento.

— "Eu ia chutar em goal — disse-nos ele. — Mas vi Friaça melhor colocado e passei".

AUGUSTO

O veterano Augusto era um dos mais calmos.

Depois de lamentar a expulsão de Danilo, muito rigorosa segundo achou, sorriu ao dizer-nos:

— "Tenho pena é de Limoeiro que andou declarando pelos jornais que iria comprar o enxoval e fazer a festa de casamento com o bicho da vitoria sôbre o Vasco"...

CIRO ARANHA

O presidente Ciro Aranha não escondia seu entusiasmo.

Ia de um a outro jogador abraçando a todos efusivamente. Flavio que se mostrara tão preocupado durante o jogo, estava radiante.

Enfim, todas aquelas cenas tão comuns em vestiario depois de uma grande vitoria.

Nenhuma Antecipação Oficial

Fluminense e Olaria Querem Jogar Domingo

Não foi antecipado oficialmente, ontem, nenhum dos jogos combinados para a proxima rodada.

ESPERADA A DIVISÃO

Para maior interesse e melhoria de renda, o feriado de sabado vindouro poderia ser aproveitado para a antecipação de jogos.

FLUMINENSE E OLARIA, DOMINGO

Ao contrario do que foi publicado, o jogo Fluminense x Olaria não será antecipado. Os dois clubes em apreço combinaram jogar domingo.

AMERICA x BANGU, A PROVAVEL ANTECIPAÇÃO

Em virtude do gramado de São Januario estar ocupado com o jogo Vasco x S. Cristovão o cotejo entre o America e Bangu deverá ser disputado na tarde de sabado, por força de circunstancias.

VASCO X FLUMINENSE NO CAMPEONATO DE TENIS DE MESA

CONTINUA HOJE O CERTAME PELA TAÇA "CIRO ARANHA"

Continua, hoje, a disputa da Taça "Ciro Aranha", certame promovido pela Federação Metropolitana de Tenis de Mesa. Serão realizados dois jogos — Fluminense x Vasco em A vs. Tavares Chaves e America x Madureira, no ginasio de Campos Sales.

Tricolores e rubros são os favoritos da rodada de logo mais. Formarão hoje as seguintes equipes:

FLUMINENSE — Arquimedes, Mendes, Carvalhaes, Dagoberto e Correia.

VASCO — Martins, Diogo, Babo, Mascarenhas e Graça.

AMERICA — Zagalo, José Neves, Alfredo, Osvaldinho e Batista Boderone.

MADUREIRA — Raimundo Faria, Emil, Valdir e Karl Hawlu.

Os Austriacos Derrotaram os Italianos

VIENA, 10 (UP) — Contrariando todas as previsões que davam como certa a vitoria dos peninsulares, o conjunto nacional austriaco de football derrotou a seleção nacional italiana por 5x1, num jogo realizado perante mais de 60.000 espectadores no estadio de Viena.

O quadro do Vasco

FAMOSOS LUTADORES NA PRÓXIMA TEMPORADA INTERNACIONAL DE "CATCH"

VEREMOS EM AÇÃO ASES DE RECONHECIDA EFICIENCIA TECNICA

Dentro de breves dias será inaugurado na avenida Beira Mar um Pavilhão de Desporto destinado a oferecer ao publico desportivo varias temporadas de catch-as-catch-can e box. Este local, com capacidade para doze mil pessoas, proporcionará conforto aos assistentes, assim como dará ensejo de se presenciar, em ação, os mais afamados lutadores internacionais, como Primo Carnera, Anjo, Homem Montanha, Bogui e outros.

Os organizadores da proxima temporada de "catch" estão envidando todos os esforços no sentido de oferecer o maximo de atrativo aos aficionados do violento esporte, acreditando-se que esta temporada coroar-se-á de pleno êxito.

parão da proxima Temporada

COROADA DE ÊXITO A COMPETIÇÃO ATLÉTICA

REGISTRADOS SEIS NOVOS RECORDES

Coroou-se de exito a competição promovida pela Federação Metropolitana de Atletismo. O certame, destinado a registrar novos recordes, conseguiu atingir a sua finalidade, de vez que foram conseguidos seis novas marcas.

As provas decorreram animadamente, agradando sobremodo a performance dos atletas.

São novos recordistas os seguintes amadores: Bezerra Filho, do Fluminense, na prova de disco, (33.06) juvenil-forte. Luiz Reis do Fluminense, na prova de salto em altura (1.60) Helena Menezes, do Fluminense, na prova de 60 metros rasos (7"7.) Raul de Miranda, do Fluminense na prova de 300 metros com barreiras (40"1). Turma do Botafogo — Prova de fortes, (43"8). Turma do Fluminense — Prova de Revezamento, 4x100, moças (53"1).

PELO CAMPEONATO CARIOCA DE BASQUETE

OS JOGOS DE AMANHÃ

A tabela do Campeonato Carioca de Basketball fixa para amanhã a realização dos seguintes jogos:

As 19,50 e 21,30 horas.

IMPERIAL E. C. x S. CRISTOVÃO F. R. — Quadra da Estrada Portela — Madureira.

Luiz Marzano e Sebastião S Marinho, juizes.

Solano Santos Alves, cronometrista.

Carlos Soares do Couto, apontador.

Rubens dos Santos, delegado.

As 19,50 e 21,30 horas.

E. C. MACKENZIE x C. R. VASCO DA GAMA — Quadra da rua Dias da Cruz.

Afonso Lefever e José Lima, juizes.

Elcio de Almeida Santos, cronometrista.

Artur Perez, apontador.

Helio Quintanilha Nogueira, delegado.

As 19,50 e 21,30 horas.

C. R. FLAMENGO x AMERICA F. C. — Aladino Astuto e Edgard Tinoco, juizes.

Silvio Cintra Filho, cronometrista.

José Guió S. Filho, apontador.

Cesar dos Santos, delegado.

LAP

LINHAS AÉREAS PAULISTAS S. A.

PARA CARGA E PASSAGEIROS

Av. Rio Branco n.° 257-A — Telefone: 42-9967

AVIÕES

para VITORIA, ILHEOS, SALVADOR, ARACAJU, MACEIÓ, RECIFE e CAMPINA GRANDE (Paraiba do Norte) — todas as TERÇAS, QUINTAS e SABADOS, ás 5,05 hs., no Aeroporto Santos Dumont

Linha RIO-SÃO PAULO

DIARIAMENTE, COM EXCEÇÃO DE DOMINGOS, A'S 8 HORAS

NÃO HAVENDO TEMPO PARA RESERVA DE PASSAGENS, PROCURE DIRETAMENTE A L. A. P. DO AEROPORTO

LAP 2

O CAMPEONATO CARIOCA DE FUTEBOL EM NÚMEROS

COLOCAÇÃO DOS CLUBES — OS ARTILHEIROS — OS GOLEIROS MAIS VAZADOS — AS MAIORES RENDAS — A PROXIMA RODADA — OUTRAS NOTAS

José Martins Ribeiro

Com os resultados da 4.ª rodada do returno do campeonato oficial, a situação dos clubes na tabela é a seguinte:

PROFISSIONAIS

1.° Vasco — 1 ponto perdido.
2.° Botafogo — 6 p.p..
3.° Flamengo — 7 p.p.
4.° Fluminense — 8 p.p.
5.° America — 11 p.p.
6.° Olaria e Madureira — 16 pontos perdidos.
7.° Canto do Rio — 17 p.p.
8.° São Cristovão e Bangu — 22 pontos perdidos.
9.° Bonsucesso —24 p.p.

ASPIRANTES

1.° Vasco — 2 p.p.
2.° Fluminense — 3 p.p.
3.° Botafogo — 4 p.p.
4.° Flamengo — 7 p.p.
5.° America — 13 p.p.
6.° Olaria e Canto do Rio — 20 p.p.
9.° São Cristovão — 21 p.p.
10.° Bonsucesso — 24 p.p

JUVENIS

1.° Vasco — 2 p.p.
2.° Fluminense e Flamengo — 3 p.p.
3.° São Cristovão — 11 p.p
4.° Bangu — 13 p.p.
5.° Botafogo — 14 p.p.
6.° America e Madureira — 16 p.p.
7.° Bonsucesso e Olaria — 23 p.p.

ARTILHEIROS

São os seguintes os artilheiros pelo numero de "goals", após a 4.ª rodada do returno:

1.° Dimas — 16.
2.° Maneca — 13.
3.° Durval — 12.
4.° Ademir e Jair — 11.
5.° Moacir e Pinhegas — 10.
6.° Heleno, Nerino, Pirilo, Baiano e Peracio — 3.
7.° Lima, Cezar, Lelé e Juvenal (Flu.) — 7.
8.° Nestor (S.C.), Rubinho Santo Cristo, Adir, Ilão e Ismael — 6.
9.° Chico, Alcino, Cardoso e Noronha — 5.
10.° Caxambu, Heitor, Lupercio, Maneco, Amaro Raimundo Teixeirinha, Limoeirinho, Geraldino, Renato e Friaça — 4
11.° Cilinho, Jaci Didi, Magalhães, Calixto, Lelé, Jorginho (Olaria), Djalma Avila, Jorginho (America), Geninho, Fonte de Leon, Tampinha e Osvaldinho (Bot.) — 3.
12.° Gerson, Ubaldo, Rodrigues, Esquerdinha (Mad.), Careca, Maxwell, Caingo, Zé Luiz, Spinelli, Pé de Valsa, Jaime, Flavio e Demostenes — 2.
13.° Simões, Menezes, Pedro Nunes, Zizinho, Biguá, Nilton, Januario, Tim, Cidinho, Vaguinho, Esquerdinha (Am.), Bidon, Osvaldinho (Flu), Rafanelli, Silvio Ancelo, Itaim, Wilton, Paulinho, Mical, Sonó, Pascoal (Flu.), Indio, Bonifácio, Mineiro e Juvenal (Bot.) — 1.

GOLEIROS MAIS VASADOS

Os goleiros mais vasados durante as 15 rodadas são os seguintes pelo numero de "goals":

1.° Max (Bonsucesso) — 33.
2.° Louro (S. Cristovão — 31.
3.° Rosari (Bangu) — 31.
4.° Odair (Canto do Rio) — 27.
5.° Luiz (Flamengo) — 25.
6.° Robertinho (Fluminense) — 24.
7.° Milton (Madureira) — 22.
8.° Chiquinho (Canto do Rio) — 20.
9.° Osni (America) — 19.
10.° Zezinho (Olaria) — 16.
11.° Pedrinho (Bangu) — 15.
12.° Barbosa (Vasco) — 14.
13.° Martinho (Olaria) — 13.
14.° Raimundo (Canto do Rio) e Osvaldinho (Botafogo) — 9.
15.° Azurro (São Cristovão) e Nenem (Madureira), — 8.
16.° Oncinha (Bonsucesso) — 7.
17.° Orlando (Bangu) e Castilho (Fluminense) — 6.
18.° Ari (Botafogo) e Vicente (America) — 5.
19.° Claudio (Olaria) — 3.
20.° Eunapio (Bonsucesso) e Nerino (Bonsucesso) — 1.
21.° Tarzan (Flamengo) — 0.

ARTILHEIRO NEGATIVO

Mundinho, zagueiro, esquerdo do São Cristovão, é até agora o unico artilheiro negativo do campeonato, por ocasião do encontro entre o Clube Alvo e o Canto do Rio, jogo realizado em Figueira de Mello.

PENALTES:

E' a seguinte a relação dos penaltes perdidos e aproveitados:

Perdidos:

1.° TURNO

1.ª rodada — Newland (Bangu) jogo Bangu x Botafogo.

Chico (Vasco) jogo America x Vasco.

2.ª rodada — Hernandes (Bonsucesso) jogo Bonsucesso x Vasco.

6.ª rodada — Leleco (Olaria) jogo Madureira x Olaria.

2.° TURNO

2.ª rodada — Sula (Bangu) jogo Bangu x Vasco.

Rafanelli (Vasco) jogo Bangu x Vasco.

Rodrigues (Fluminense) jogo America x Fluminense.

3.ª rodada — Sula (Bangu) jogo Fluminense x Bangu.

Aproveitados:

1.° TURNO

1.ª rodada — Amaro (America) jogo America x Vasco.

Carango (Canto do Rio) jogo Canto do Rio x Olaria

2.ª rodada — Cidinho (São Cristovão) jogo São Cristovão x Canto do Rio.

Amaro (America) jogo America x Fluminense.

Careca (Fluminense) jogo Fluminense x America.

Lelé (Vasco) jogo Vasco x Bangu.

3.ª rodada — Amaro (America) jogo America x Madureira.

(Conclui na 11.ª pagina)

CASTILLO NÃO FOI PUNIDO

QUANDO A POUPANÇA SE TORNA AVAREZA

PEDRO DANTAS

No infame tempo de 274 1/5, dois veteranos — Zorro e Typhoon — e três "juniors" — Multiple, Helenico, D. José — percorreram, de galopinho, os 4 quilometros do Grande Premio "Jockey Club do Rio de Janeiro", que, por isso mesmo, perdeu toda beleza e quase toda expressão. Muito embora poupados como se poupa nos duros tempos de deflação, arremataram todos mal, acabados e apagados, numa evidente demonstração de insuficiencia de preparo ou de inaptidão para o percurso.

Inaptidão que se estende aos jóqueis a olharem uns para outros sem saber o que fazer. O que correu sem desligar a luz da cabeça, ganhou, folgada e merecidamente, um pareo que não teve, no melhor, que não teve — quando devia ter — a menor significação técnica. Repetido que fosse daqui a 15 dias, um mês, o resultado poderia ser totalmente diverso, conforme a carreira.

Honra, portanto, a Valdemiro de Andrade, chamado á ultima hora para dirigir Multiple e que se desincumbiu da missão com a serenidade e o tacto que há muito o tem consagrado como um freio de muita classe, notavel especialista do calculo de corridas em distancias mortas. Ganhou uma carreira em que os outros ficaram perplexos e ele não; em que todo mundo foi mais ou menos por palpite e ele... pelo palpite dos outros, tirando partido, calma e inteligentemente, dos erros e afobações em que, sucessivamente, iam incorrendo alguns colegas. A critica, evidentemente, não se aplica ao mestre Reduzino, piloto de D. José, que não tinha outra corrida a fazer.

Entre o tempo anotado para a carreira e os que foram registrados nos dois anos anteriores, medeia a pequena diferença de 20 segundos, mais ou menos. 300 metros, no minimo. Daí para mais, a diferença das carreiras de Zorro e Typhoon. De qualquer forma que se explique, não é, de toda evidencia, um indice de progresso.

A Comissão de Corridas Absolveu o Joquei de Zorro, Considerando o Desvio de Linha, Movimento Espontaneo do "Cara Branca" — Outras Resoluções

A desclassificação de Zorro, que muitos pensavam ser de más consequencias para o jóquei Emygdio Castillo, foi considerada "movimento espontaneo do animal", na reunião de ontem da Comissão de Corridas.

Tambem o piloto de Parker deixou de ser punido, sob a mesma alegação.

Damos abaixo as resoluções da C. C. na reunião de ontem á noite:

a) — registrar a rescisão do contrato feito pelo proprietario A. J. Peixoto de Castro com o jóquei Carlos Cruz, bem como os compromissos de montaria para os animais Garbosa Bruleur e Heréo, para o Grande Premio Quinze de Novembro feitos pelos responsaveis dos mesmos animais com os jóqueis Valdemiro de Andrade e Reduzino de Freitas, respectivamente;

b) — chamar a atenção do tratador da egua Graziela, sobre a indocilidade do referido animal;

c) — de acordo com a proposta do starter, suspender por 4 corridas o jóquei Edio P. Coutinho, por infração do § 6.º do artigo 151 do Codigo (deixar de obedecer ao sinal de partida), montando o animal Don Ramiro;

d) — suspender por 30 dias o jóquei João Pedro da Silva, por infração do artigo 67 do Código (indisciplina);

e) — deixar de punir os jóqueis Geraldo Costa e Emygdio Castillo, pilotos dos animais Parker e Zorro, visto reconhecer que a saída de linha foi por movimento espontaneo dos referidos animais;

f) — suspender por duas corridas o jóquei Adão Ribas e por uma corrida o jóquei Reduzino de Freitas Filho, por infração do artigo 155 do Codigo (prejudicar os competidores), montando os animais Esfusiante e Santonela, respectivamente;

g) — multar em Cr$ 200,00 os jóqueis Hugo Molina e Adão Ribas, por infração do artigo 156 do Codigo (desvio de linha), montando os animais Graziela e Jacomi, respectivamente;

h) — ordenar o pagamento dos premios das reuniões de 30 de outubro e 1 de novembro.

FORO MILITAR

ALEG... COAÇÃO DO COMANDO DA ZONA AEREA

Antonio Pereira Lamego, alegando achar-se detido para fins de inquerito policial militar há mais de 60 dias, sem que houvesse ainda qualquer das exigencias previstas nos paragrafos 1.º e 2.º do art. 156 do Codigo da Justiça Militar, sofrendo, assim, coação por parte do comandante da 3.ª Zona Aerea, impetrou "Habeas-Corpus" ao Superior Tribunal, tendo o seu processo tomado o n. 23.894, com distribuição ao ministro Bocaiuva Cunha, que mandou requisitar informações das autoridades alegadas como coatoras.

O CONSELHO DO TENENTE ABREU TEIXEIRA E OUTRO

Na 3.ª Auditoria da 1.ª Região Militar, perante o respectivo juiz dr. Georgenor de Lima Torres foi sorteado o Conselho Especial de Justiça que deverá processar e julgar o 1.º tenente Olavo Abru Teixeira e o soldado Altamiro Inacio de Oliveira, denunciados como incursos no artigo 181 do Codigo Penal Militar. Os juizes sorteados são os seguintes: majores Oscar D. Franklin, Miguel Arcanjo de S. Aguiar, Heitor de Caracas Linhares e Ari Kerner Terra de Avelar.

A SESSÃO DE ONTEM DO S.T.M.

O Superior Tribunal Militar, na sessão de ontem, condenou Dalceu Ferreira Lima a 4 anos de reclusão; Paulo Cavalheiro, Zadir de Barros e Euclides Dias Norberto a 6 meses de prisão; negou provimento ao recurso da promotoria no processo de Americo Paulo Vida Ferreira e outros; condenar Ero Trindade a 1 ano e 4 meses de prisão; absolveu Ataliba Feliciano; condenar a 10 meses de prisão a Euclides Pereira de Andrade; confirmar a condenação de José Erialdo Pelucio á pena de dois e quatro meses de prisão; absolver Valderedo Cruz; negar provimento para confirmar a condenação de Otavio Lacerda; condenar a 7 meses de prisão a Eugenio Jacinto Bueno; e confirmar a absolvição de José Geraldo Casalechi e outros.

Rubens dos Santos, aponta-

MULTIPLE SAGROU-SE O MAIOR "STAYER" DA TEMPORADA

Duas provas se destacavam nitidamente do programa organizado pelo Jockey Club Brasileiro para a sua reunião de ante-ontem no Hipodromo Brasileiro: o Grande Premio "Jockey Club do Rio de Janeiro" e o Premio "Domingos Torres".

O grande premio em questão é a prova de maior percurso do turfe brasileiro.

Para disputar os quatro quilometros dessa carreira apresentaram em campo raso cinco animais de boa classe.

Conforme previramos, coube o triunfo ao cavalo Multiple, que, destarte, sagrou-se o maior "stayer" da temporada, mercê talvez da ausencia dos dois campeões nacionais Heliaco e Heron.

Zorro se encarregou de liderar a carreira e, abusando da sua ligeireza, abriu uns vinte corpos de luz.

Mas, na entrada da reta final, o seu gás se acabou e o Multiple o alcançou e o abateu. E, fugindo varios corpos, o filho de Cartaginês cruzou facilmente a meta no posto de honra.

Durante a reta, Zorro veio abrindo o Helenico e a Comissão de Corridas houve por bem desclassificar o filho de Baber Shah do segundo posto em favor do nacional.

O Premio "Domingos Torres", a decima prova especial de eguas, reuniu onze elementos femininos do nosso turfe.

Confirmando a sua ultima e recente vitoria, coube o triunfo á egua Carnavalesca, bem conduzida pelo bridão chileno Osvaldo Ullôa.

A filha de Parwiz correu acomodada no meio do pelotão e na reta investiu violentamente. Nos ultimos metros da peleja aquele bridão encontrou uma brecha e, metendo-se por ela, veio obter um espetacular triunfo.

ESPETACULAR VITORIA DE CARNAVALESCA NA PROVA DAS EGUAS

1.ª CARREIRA

658 Animais nacionais de 5 anos que não tenham ganho mais de Cr$ 70.000,00 em premios de 1º lugar no país — Peso: 52 quilos, cavalo e egua 50, com sobrecarga — 1.000 metros — Premios: Cr$ 22.000,00 — Cr$ 6.600,00 e Cr$ 3.300,00:
FLEUGMA, feminino, 5 anos, Rio Grande do Sul, Exodo e Rigalia, do sr. Paulo Rosa, R. Freitas .. 1º
Sassiado, 58 quilos, J. Portilho .. 2º
Gallisa, 53 quilos, O. Ullos .. 3º
Colombina, 52 quilos, A. Ribas .. 0
Arranchador, 51 quilos, L. Coelho .. 0
Guadalupe, 54 quilos, J. Mesquita .. 0
Juliana, 52, A. Araujo .. 0
Não correu: Guaçatinga.
Ganho por dois corpos; do 2º ao 3º, dois corpos.
Rateio: Cr$ 20,00 em 1o; dupla (12), Cr$ 17,00; placés: (17) 12,00 (3) 16,00.
Tempo: 62 1/5.
Total das apostas: — Cr$ 479.750,00.
Criador: Antonio Soares.
Tratador: O proprietario.

RATEIOS EVENTUAIS:

			Cr$
1	(1 Fleugma	10264	20,00
	(2 Guaçatinga n/c		
2	(3 Sassiado	4644	45,00
	(4 Gallisa	6497	82,00
3	(5 Juliana	3221	64,00
	(6 Colombina	221	940,00
4—7	Guadalupe-Arranchador	1118	186,00
	Total	25965	
12		8327	17,00
13		3109	46,00
14		705	204,50
22		1900	76,00
23		2601	55,00
24		930	155,00
33		106	1.861,00
34		250	577,00
44		100	1.442,00
	Total	18028	

2.ª CARREIRA

659 Potros nacionais de 3 anos, sem vitoria no país, adquiridos nos leilões da Sociedade — Pesos da tabela — 1.400 metros — Premios Cr$ 30.000,00 — Cr$ 9.000,00 e Cr$ 4.500,00:
ITORORO', masculino, 3 anos, S. Paulo, Santarem e Paulista, do sr. Jorge Jabour, 55 quilos, Domingos Ferreira .. 1o
Trimonte, 55 quilos, J. Portilho .. 2º
Birigui, 55 quilos, A. Araujo .. 3º
Abdin, 55 quilos, R. Freitas F. .. 0
King Cole, 55 quilos, A. Barbosa .. 0
Leste, 55 quilos, J. Mesquita .. 0
Rondel, 55 quilos, G. Costa .. 0
Caoré, 54 quilos, S. Ferreira .. 0
Corrientes, 55 quilos, S. Batista .. 0
Airi, 55 quilos, V. Cunha .. 0
Alfinete, 55 quilos, E. Silva .. 0
Apoti, 55 quilos, J. Martins .. 0
Não correu: Estalo.
Ganho por um corpo; do 2o ao 3º, quatro corpos.
Rateio: Cr$ 37,00 em 1º; dupla (44), Cr$ 1 63,00; placés: (11) 18,00; (1), 18,00.
Tempo: 90 3/5.
Total das apostas: — Cr$ 557.700,00.
Criador: C. G. Paula Machado.
Tratador: — Levy Ferreira.

RATEIOS EVENTUAIS:

			Cr$
1	(1 Birigui	5179	47,00
	(2 King Cole	13829	17,50
	(3 Corrientes	589	417,00
2	(4 Abdin	871	278,00
	(5 Rondel	1086	223,00
	(6 Caoré	280	865,00
3	(7 Alfinete	561	482,00
	(8 Estalo, n/c		
	(9 Apoti	1368	177,00
4	(10 Airi	54	41484,00
	(11 Leste-Itororó-Trimonte	6461	27,00
	Total	30270	
11		4869	84,00
12		2011	81,00
13		3155	77,00
14		8348	20,00
22		150	1.091,00
23		169	963,00
24		1031	159,00
33		65	2.519,00
34		667	245,00
44		1006	163
	Total	20466	

3.ª CARREIRA

660 Animais nacionais de 2 anos, sem mais de uma vitoria no país — Pesos da tabela — 1.600 metros — Premios: Cr$ 30.000,00 — Cr$ 9.000,00 e Cr$ 4.500,00:
HIVON, masculino, 3 anos, S. Paulo, Tintoreto e Viveza, do sr. Euvaldo Lodi, 55 quilos, Domingos Ferreira .. 1º
Esfusiante, 55 quilos, A. Ribas .. 2º
Ibicuhy, 55 quilos, O. Ullos .. 3º
Haramun, 55 quilos, S. Ferreira .. 0
Iridio, 55 quilos, V. Andrade .. 0
Grisu', 55 quilos, R. Freitas F. .. 0
Bruto, 55 quilos, R. Freitas .. 0
Não correram: Fontana e Lombardia.
Ganho por cabeça; do 2º ao 3º, tres corpos.
Rateio: Cr$ 22,00 em 1o; dupla (23), Cr$ 90,000; placés: (3), Cr$ 17,00; (5) 40,00.
Tempo: 102 4/5.
Total das apostas — Cr$ 646.950,00.
Criador: José Paulino Nogueira.
Tratador: — Francisco Pereira.

RATEIOS EVENTUAIS:

			Cr$
1	(1 Iridio	4013	74,00
	(2 Haramun	2796	107,00
2	(3 Hivon	13451	22,00
	(4 Ibicuhy	9822	30,00
3	(5 Esfusiante	1929	155,00
	(6 Fontana, n/c		
4	(7 Lombardia, n/c		
	(8 Grisu'-Bruto	5284	56,00
	Total	37295	
11		508	365,00
12		5541	33,00
13		437	381,00
14		1907	94,00
22		5745	32,00
23		2058	90,00
24		5873	31,50
34		512	362,00
44		497	373,00
	Total	23183	

4.ª CARREIRA

661 Grande Premio "Jockey Club do Rio de Janeiro" — Animais de qualquer país, de 3 anos e mais idade — Pesos da tabela — 4.000 metros — Premios: Cr$ 250.000,00 — Cr$ 50.000,00 e Cr$ 25.000,00:
MULTIPLE, masculino 4 anos, Uruguai, Cartaginês e Muy Linda, do stud Nacional, 58 quilos, Valdemiro de Andrade .. 1º
Helenico, 53 quilos, O. Ullos .. 2º
Zorro, (x), 58 quilos, E. Castillo .. 3o
Don José, 58 quilos, R. Freitas .. 0
Typhoon, 54 quilos, P. Simões .. 0
(X) Zorro foi classificado em 2º lugar.
Ganho por cinco corpos; do 2º ao 3º, cabeça.
Rateio: Cr$ 45,00 em 1º; dupla (34), Cr$ 76,00; placés: (3), Cr$ 20,00; (4) Cr$ 28,00.
Tempo: 274 1/5.
Total das apostas: — Cr$ 486.510,00.
Tratador: — Levy Ferreira.
Importador: O. G. Camira.

RATEIOS EVENTUAIS:

			Cr$
1—1	Zorro	12221	18,00
2—3	Typhoon	4492	49,00
3—3	Multiple	4868	45,00
4	(4 Helenico	4503	49,00
	(5 Don José	1576	140,00
	Total	27660	
13		3340	52,00
13		5254	28,00
14		3962	37,00
23		1654	90,00
24		1805	82,00
34		1959	76,00
44		584	254,00
	Total	185538	

5.ª CARREIRA

662 Animais de qualquer país — Handicap — 1.600 metros — Premios: Cr$ 30.000,00 — Cr$ 9.000,00 e Cr$ 4.500,00:
ESQUIVADO, masculino, 4 anos, Argentina, Rataplan e Corina, da sra. Sarah de Magalhães Boettcher, 52 quilos, Inacio de Souza .. 1º
Grilla, 57 quilos, J. Mesquita .. 2o
Dominó, 56 quilos, D. Ferreira .. 3º
Heréo, 52 quilos, R. Freitas .. 0
Vencimiento, 50 quilos, S. Ferreira .. 0
Bordoneo, 52 quilos, V. Andrade .. 0
Ganho por quatro corpos; do 2o ao 3º, quatro corpos.
Rateio: Cr$ 41,00 em 1º; dupla (12), Cr$ 147,00; placés: (2), Cr$ 19,00 (1) 28,50.
Tempo: 100 2/5.
Total das apostas: — Cr$ 751.370,00.
Importador: A. Irulegui.
Tratador: Manuel de Souza.

RATEIOS EVENTUAIS:

			Cr$
1—1	Grilla	5391	67,00
2—2	Esquivado	8754	41,00
3	(3 Dominó	15796	23,00
	(4 Bordoneo	3362	107,00
4—5	Heréo-Vencimiento	11747	31,00
	Total	45050	
13		1469	147,00
13		3757	78,50
14		3141	101,00
23		898	40,00
24		4653	46,50
33		1981	109,00
34		7395	39,00
44		1263	171,00
	Total	27057	

6.ª CARREIRA

663 Animais nacionais de 4 anos, sem mais de duas vitorias no país — Pesos da ta-

(Conclui na 11a pagina)

A PRÓXIMA SABATINA

1º PAREO — PREMIO "INSTITUTO DE TRANSPORTES E CARGAS" — 1.400 METROS — CR$ 20.000,00 — DESTINADO A APRENDIZES DE 3ª CATEGORIA — A'S 13.40 HORAS:
Ks.
1 (1 Rubi .. 56
(" Penedo .. 52
(2 Rocanora .. 60
2 (3 Don Pedro II .. 52
(4 Diviko .. 56
(5 Huasca .. 60
3 (6 Fantasia .. 50
(7 Catavento .. 52
(8 Fil d'Or .. 52
4 (9 Ancito .. 54
(10 Urucungo .. 58
(" Pongahy .. 53

2º PAREO — PREMIO "INSTITUTO DOS BANCARIOS" — 1.600 METROS — CR$ 30.000,00 — A'S 14.10 HORAS:
Ks.
1—1 Cabalista .. 53
2—2 Atria .. 51
3 (3 Sagramor .. 55
(4 Jatauna .. 51
4 (5 Chereta .. 51
(" Chodó .. 53

3º PAREO — PREMIO "CAIXAS DE APOSENTADORIA E PENSÕES" — 1.600 METROS — CR$ 30.000,00 — A'S 14.40 HORAS:
Ks.
1—1 Trimonte .. 55
2—2 Coracá .. 56
3 (3 Leste .. 56
(4 Abdin .. 55
4 (5 King Cole .. 55
(6 Estalo .. 55

4º PAREO — PREMIO "II CONGRESSO INTER-AMERICANO DE SEGURANÇA SOCIAL" — 1.500 METROS — CR$ 30.000,00 — A'S 15.15 HORAS:
Ks.
1 (1 Hamlet .. 55
(2 Fontana .. 58
2 (3 Brioso .. 55
(4 Hastapura .. 58
3 (5 Acutanga .. 53
(6 Lombardia .. 53
4 (7 Irapuru' .. 55
(8 Cherie .. 53

5º PAREO — PREMIO "INSTITUTO DOS INDUSTRIARIOS" — 1.400 METROS — CR$ 25.000,00 — A'S 15.45 HORAS:
Ks.
1 (1 Encoraçado .. 52
(2 Royal Kiss .. 54
2 (3 Porungo .. 52
(4 Gin .. 53
3 (5 Grandguinol .. 53
(6 Intriga .. 53
4 (7 Cerro Grande .. 52
(" Gigo .. 52

6º PAREO — PREMIO "INSTITUTO DOS COMERCIARIOS" — 1.000 METROS — CR$ 22.000,00 — (BETTING) — A'S 16.20 HORAS:
Ks.
1 (1 Desterro .. 56
(" Fluxo .. 50
(2 Momentanea .. 56
(3 Chaim .. 56
2 (4 Arabiana .. 54
(5 Hipias .. 54
(6 Ternura .. 50
(7 Helicon .. 56
3 (8 Maracatu' .. 54
(9 Zamor .. 56
(10 Hele .. 54
(11 Emirana .. 54
4 (12 Escapada .. 54
(13 Jiga .. 54
(" Juvia .. 54
(" Taoca .. 54

7º PAREO — GRANDE PREMIO "QUINZE DE NOVEMBRO" — 2.000 METROS — CR$ 180.000,00 — (BETTING) — A'S 16.55 HORAS:
Ks.
1 (1 Hamdam .. 55
(" Garbosa Bruleur .. 58
(2 Marrocos .. 56
2 (3 Jundiahy .. 55
(4 Cazambu' .. 55
(" Furão .. 55
3 (5 Arrow .. 49
(6 Heréo .. 55
(" Inca .. 49
4 (7 Lacrau .. 49
(8 Halcyon .. 58
(" Haiman .. 53

8º PAREO — PREMIO "INSTITUTO DOS MARITIMOS" — 1.400 METROS — CR$ 15.000,00 (BETTING) — A'S 17.20 HORAS:
Ks.
1 (1 Rutilante .. 58
(2 Pink Rose .. 54
2 (3 Platero .. 58
(4 Beat'Em .. 54
(5 Blue Rose .. 50
3 (6 Royal Statute .. 53
(7 Bien Paga .. 55
(" Topetudo .. 57
4 (8 Armada .. 60
(9 Granfinuta .. 50
(" Nó Tiburcio .. 52

PROGRAMA DE DOMINGO

1º PAREO — PREMIO "ALFREDO FORD" — 1.600 METROS — CR$ 22.000,00 — A'S 13.40 HORAS:
Ks.
1 (1 Parker .. 56
(2 Jambo .. 56
2 (3 Camacho .. 56
(4 Aldean .. 54
3 (5 Juventa .. 54
(6 Grumarin .. 56
4 (7 Hiava .. 54
(8 Brasa Negra .. 54

2º PAREO — PREMIO "OLEANTHO LEGUIÇA" — 1.500 METROS — CR$ 22.000,00 — A'S 14.10 HORAS:
Ks.
1 (1 Flexa .. 50
(" Sanguenolth .. 50
(2 Boavista .. 56
2 (3 Moema .. 50
(4 Alvinopolis .. 52
(5 Morena Clara .. 52
3 (6 Tres Pontas .. 52
(7 Tentugal .. 58
(8 Cafuso .. 52
4 (9 Old Plaid .. 54
(10 Bongy .. 54
(11 Riolli .. 54
(" Aquilon .. 52

3º PAREO — PREMIO "HOMERO CAMPISTA" — 1.400 METROS — CR$ 25.000,00 — A'S 14.40 HORAS:
1 (1 Piratinha .. 56
(2 Highland .. 54
2 (3 Urmano .. 56
(4 Aloá .. 52
3 (5 Helner .. 56
(6 Samburá .. 54
4 (7 Riachão .. 56
(" Pury .. 56

4º PAREO — CLASSICO "IMPRENSA" — 1.600 METROS — CR$ 100.000,00 — A'S 15.10 HORAS:
Ks.
1 (1 Grão Vizir .. 55
(2 Lorca .. 55
2 (3 Inquieto .. 55
(4 Sheik .. 55
3 (5 Regente .. 55
(6 Irerê .. 55
4 (7 Brasilca .. 53
(8 Itaim .. 55
(" Ibirapuera .. 53

5º PAREO — PREMIO "FRANCISCO CALMON" — 2.000 METROS — CR$ 30.000,00 — A'S 15.45 HORAS:
1—1 Meteor .. 54
2 (2 Dominó .. 55
(3 Dante .. 51
3 (4 Mar Revuelto .. 51
(5 Bordoneo .. 50
4 (6 Edmund .. 50
(7 Furão .. 57

6º PAREO — PREMIO "HONORIO NETO MACHADO" — 1.000 METROS — CR$ 25.000,00 — A'S 16.20 HORAS — (BETTING):
Ks.
1 (1 Lula .. 50
(2 Fleugma .. 50
(3 Grão Mogol .. 53
2 (4 Isloti .. 54
(5 Oleg .. 53
(6 Gustapara .. 52
3 (7 Ganges .. 52
(8 White Face .. 54
(9 Formação .. 50
(10 Orelfo .. 54
4 (11 Guido .. 58
(12 Guaximba .. 50
(13 Ianaco .. 50
(5 Iaarari .. 52

7º PAREO — PREMIO "DANIEL BLATTER" — 1.600 METROS — CR$ 25.000,00 — A'S 16.55 HORAS (BETTING):
Ks.
1 (1 Fiducia .. 59
(2 Miralumo .. 50
(3 Dona Chiquita .. 50
2 (4 Nacarado .. 55
(5 Combativo .. 58
(6 Maran .. 50
3 (7 Defiant .. 50
(8 Hiperbole .. 53
(9 Alvinegro .. 55
4 (10 Rumoroso .. 57
(11 Marrocos .. 58
(12 Chips .. 50

8º PAREO — PREMIO "ARTHUR VIANA" — 1.400 METROS — CR$ 22.000,00 — A'S 17.30 HORAS (BETTING):
Ks.
1 (1 Girla .. 56
(" Guadalupe .. 54
(2 Gioconda .. 52
(3 Jaguarão Chico .. 58
(4 Ytai .. 54
2 (5 Cayena .. 56
(6 Sunray .. 52
(7 Chilito .. 55
3 (8 Tamandaré .. 58
(9 Scafire .. 52
(10 Thelina .. 56
(11 Garrida .. 52
4 (12 Sassiado .. 58
(13 Genipapo .. 54
(14 Rolante .. 54
(" Nedda .. 52

RAIOS X
TOMOGRAFIAS
Exames radiologicos em residencia
Drs. Victor Côrtes e Renato Côrtes
Diariamente das 9 ás 12 e 14 ás 18 horas
R. Araujo Porto Alegre, 70-9.º andar
TEL. 22-5330

Multiple Sagrou-se o Maior "Stayer"....

(Conclusão da 10ª pagina)

bela — 1.500 metros — Premios: Cr$ 25.000,00 — Cr$ 7.500,00 e Cr$ 3.750,00:

HELPER, masculino, zaino, 4 anos, São Paulo, Trinidad e Venus II, do stud Lineu de Paula Machado, 56 quilos, O. Ulloa 1º
Jacomi, 56 quilos, A. Ribas 2º
Aloá, 56 quilos, V. Andrade 3º
Marmiteira, 51 quilos, L. Coelho 0
Huron, 56 quilos, R. Freitas 0
Mavillis, 56 quilos, J. Portilho 0
Eletico, 50 quilos, A. Barbosa 0
Hong Kong, 56 quilos, J. Mesquita 0
Branca de Neve, 53 quilos, S. Ferreira 0
Cambuci, 56 quilos, T. Souza 0
Cavador, 56 quilos, D. Fer. 0
Justo, 56 quilos, G. Costa 0
Arroz Doce, 54 quilos, N. Mota 0
Hora Certa, 54 quilos, L. Leighton 0

Ganho por meio corpo; do 2º ao 6º, meio corpo.

Rateio: Cr$ 10,00 em 1º; dupla (12), Cr$ 55,00; placés: (1) — 13,00; (4), 47,00; (12), 23,00.
Tempo: 96 4|5.
Total das apostas: — Cr$ .. .. 819.970,00.

Tratador: — Ernani de Freitas.

RATEIOS EVENTUAIS:

			Cr$
1	(1 Helper-Huron	18687	19,00
	(3 Hora Certa	2636	136,00
2	(3 Eletico	4343	62,00
	(4 Jacomi	736	436,00
	(5 Justo	742	432,00
	(6 Cambuci	453	820,00
3	(7 Cavador	6339	56,00
	(8 Mavillis	1110	320,50
	(9 Montese, n/c		
	(10 B. de Neve	934	933,00
4	(11 Hong-Kong	5056	71,00
	(12 Aloá	2743	130,00
	(13 A. Doce-Marmiteira	896	399,00
	Total	44710	
11		4597	64,30
12		4479	65,00
13		6625	57,00
14		1474	41,00
22		665	377,00
23		1583	161,00
24		2335	106,00
33		802	308,00
34		2580	98,00
44		1104	212,00
	Total	30844	

7.ª CARREIRA

564 Premio "Domingos Torres" — (10ª prova especial de eguas) — Eguas de qualquer pais, de 3 a 5 anos, que não tenham ganho mais de Cr$ .. .. 100.000,00, em premios no pais — Pesos da tabela, com sobrecarga — 1.200 metros — Premios: Cr$ 40.000,00 — Cr$ 12.000,00 — e Cr$ 6.000,00:

CARNAVALESCA, feminino, zaino, 4 anos, Argentina, Paarlvia e Ma Colombine, dos srs. João J. Figueiredo e João A. Saavedra, 60 quilos, Osvaldo Ulloa .. 1º
Lula, 54 quilos, P. Simões 2º
Dona Chiquita, 58|52 quilos, S. Ferreira, ap 3º
Hullera, 58 quilos, J. Mesquita 0
Lombardia, 49, V. Lima 0
Sansonela, 58, R. Freitas F. 0
Malabarda, 58, R. Freitas 0
Chapada, 53, A. C. Ribas .. 0
Senaleja, 58, G. Costa 0
Ma Belle, 58, A. Barbosa 0
Lenita, 49 quilos, O. Macedo 0

Mayling, 49, J. Vidal 0
Não correu: Hippô.
Ganho por meia cabeça; do 2º ao 3º, quatro corpos.
Rateio: Cr$ 19,00, em 1º; dupla (24), Cr$ 71,00; placés: Carnavalesca Cr$ 13,00; Lula, Cr$ 46,00; Dona Chiquita Cr$ 15,00.
Tempo: 100" 3|5.
Total das apostas: — Cr$ .. .. 751.320,00.
Importador: — Atilio Iruleguí.
Tratador: Mario de Almeida.

RATEIOS EVENTUAIS

1	(1 D. Chiquita, Hippô	8414	54,00
2	(2 Lenita	471	730,00
	(3 Carnavalesca	17804	19,00
	(4 Hullera	5466	63,00
	(5 Chapada	419	833,00
3	(6 Sansonela	4446	77,00
	(7 Ma Belle, Mayling	4465	77,00
4	(8 Lombardia	992	341,00
	(9 Lula	644	534,00
	(10 Senaleja-Malabarda	1899	182,00
	Total	43005	
11		847	703,00
12		6192	40,00
13		2888	85,00
14		1187	207,00
22		6290	39,00
23		7448	33,00
24		3442	71,00
33		974	252,00
34		1361	180,00
44		589	416,00
	Total	30660	

8ª CARREIRA

665 Animais de qualquer pais — Pesos especiais — 1.500 metros — Premios: Cr$ .. .. 25.000,00 — Cr$ 7.500,00 e .. .. Cr$ 3.750,00:

EDMUND, masculino, castanho, 5 anos, Argentina, Cut Eyes e Sabil, do sr. Carlos da Rocha Faria, 53 quilos, Juan Vidal 1º
Musicante, 50, O. Macedo 2º
Shanghai Kid, 50, J. Ulloa 3º
Parmilio, 50, A. C. Ribas 0
Credulo, 50|47 quilos, P. Coelho 0
Não correram: Dom José, Gin e Bachorel.
Ganho por meia cabeça; do 2º ao 3º, um corpo.
Rateios: Cr$ 20,50 em 1º; dupla (34), Cr$ 87,50; placés: Edmund Cr$ 14,00; Musicante Cr$ .. 18,00.

Tempo: 95" 4|5.
Total das apostas: .. .. 766.840,00.
Importador: o proprietario.
Tratador: — Atilio D'Amore.

Total geral das apostas: — .. Cr$ 5.293.320,00.
Total geral dos concursos: — Cr$ 587.700,00.

Pista de grama: macia

RATEIOS EVENTUAIS

			Cr$
1	(1 Shangai Kid	9983	87,00
	(2 Parmilio	8145	117,00
2	(3 Credulo	5274	70,00
	(4 Don José, n. c.		
3	(5 Musicante	13199	24,00
	(6 Gin, n. c.		
4—7	Edmund	12474	29,50
	Total	46075	
11		1474	150,00
12		2596	85,00
13		7103	31,00
14		4641	48,00
23		3368	66,00
24		2635	99,00
34		5910	37,50
	Total	27726	

O VASCO NÃO DEU CONFIANÇA AOS "BARIRIS"

2 x 0 Para os Cruzmaltinos — Passou Apertado o Fluminense no Alçapão de Teixeira de Castro — Empate Entre Bangu e Madureira — Outros Detalhes

Jogo: Vasco 2 x Olaria 0.
Local: rua Bariri.
Juiz: Mario Viana.
Renda: Cr$ 181.940,00.
Preliminar: Vasco 3 x 2.
Artilheiros: Friaça e Ismael foram os artilheiros da partida.
Quadros:
OLARIA — Zezinho; Leleco e Amauri; Valter, Claudio e Ananias; Alcino, Spinelli, Balano, Limoeirinho e Jorginho.
VASCO — Barbosa; Augusto e Wilson; Eli (Djalma), Danilo (Eli) e Jorge; Maneca, Friaça, Ismael e Djalma, Nestor.
Anormalidades — Aos 17 minutos do primeiro half-time, Danilo e Spinelli foram expulsos pelo sr. Mario Viana por terem se agredido.

Jogo: Fluminense 4 x Bonsucesso 3.
Local: Avenida Teixeira de Castro.
Juiz: Alberto Malcher da Gama.
Renda: Cr$ 30.238,00.
Preliminar: Fluminense 5 x 0.
Artilheiros: Juvenal (3), Pinhegas (penalte) para o Fluminense e Tampinha (2) e Flavio (penalte) para os rubro-anis.
Quadros:
BONSUCESSO — Max; Osvaldo e Nelson; Renato, Mirim e Wilson; Fausto, Nerino, Eunapio, Flavio e Tampinha.
FLUMINENSE — Castilho; Gualter e Haroldo; Pascoal, Pé de Valsa e Bigode; Amorim, Ademir, Juvenal, Orlando e Pinhegas.
Anormalidades: Mirim foi expulso de campo por desrespeito ao arbitro. O juiz da partida, sr. Malcher da Gama foi agredido, logo após o término da partida por torcedores mais exaltados.

Jogo: Bangu x Madureira.
Local: rua Figueira de Melo.
Juiz: Guilherme Gomes.
Renda: Cr$ 6.248,00.
Preliminar: Bangu 2 x 1.
Artilheiros: Moacir para o Bangu e Durval para o Madureira.
Quadros:

BANGU — Orlando; Marmorato e Nogueira; Sula, Ayala e Ilain; Sonô, Januario, Cardoso, Moacir e Menezes.

MADUREIRA — Milton; Danilo e Godofredo; Arat, Herminio e Mineiro; Lupercio, Pedro Nunes, Adir, Durval e Esquerdinha.

Anormalidades — Marmorato foi expulso de campo por jogo bruto.

PARA OS CABELOS
Use e não mude
JUVENTUDE ALEXANDRE
Dá vida, mocidade e VIGOR AOS CABELOS

A sra. Mary Parcell Annie explica seus planos

A CULTURA INGLESA CRIA UM GRUPO DE AMADORES TEATRAIS

Contribuindo Para a Renovação do Teatro no Brasil — A Obra da Sra. Mary Parcell Annis, Estrela do Cinema e do Teatro da Inglaterra — A Peça de Estréia no Auditorio do Ministerio da Educação

A Sociedade Brasileira de Cultura Inglesa patrocina neste momento, a criação de um grupo de amadores teatrais, destinado a contribuir para a renovação que se verifica, atualmente, em nosso teatro.

A DIRETORA

Entregou a direção desta atividade, a sra. Mary Parcell Annis, destacada figura do cinema e do palco da Inglaterra, presentemente residindo entre nós.

A ilustre atriz e diretora constituiu um grupo de jovens brasileiros e anglo-brasileiros interessados na arte cenica, ensinou-lhes as noções basicas de arte cenica e logo entrou a ensaiá-lo para sua primeira representação.

A PEÇA

A peça escolhida para a estréia foi "French Without Tears", de Terence Rattigan, que apresentará no proximo dia 18, às 20:30 horas, no auditorio do Ministério da Educação, em beneficio do Sanatorio S. Vicente de Paula, para crianças tuberculosas, em Campos do Jordão e do Hospital dos Estrangeiros.

Para esta festa de arte e de caridade, o Ministério, gentilmente contribuiu, realizando obras de adaptação que permitiram a construção de um palco para o espetaculo.

O GRUPO

O grupo de amadores que a sra. Mary Annis organizou para a apresentação da peça de Terence Rattigan compõe-se dos jovens Dionisio Hamerman, Augusto Eduardo Gallo, Derek Wheatley, Irene Leite, Pierre Beraud, João Fernando Luderitz, Ligia Fonseca, Paul David, Hirtsch, Cleo Sustroux Strunk e Anthony Patrik Annis.

OS INGRESSOS

Os ingressos para esta festa de arte e caridade podem ser procurados na séde da Sociedade Brasileira de Cultura Inglesa.

VÁRIAS

OS RESULTADOS DOS CONCURSOS

Os concursos anteontem promovidos pelo Jockey Club Brasileiro tiveram os seguintes resultados:

BOLO SIMPLES:
62 ganhadores, com 6 pontos — Rateio: Cr$ 1.165,00.

BOLO DUPLO
1 ganhador, com 12 pontos — Rateio: Cr$ 49.053,00.

BETTING JOCKEY CLUB
136 ganhadores — Rateio: — Cr$ 89,00.

BETTING ITAMARATY
1388 ganhadores — Rateio: Cr$ 52,00.

BETTING DUPLO
8 ganhadores — Rateio: Cr$ .. 74.769,00.

DR. MAURICIO NASLAUSKY
CLINICA, CIRURGIA E PROTESE DENTARIA
Atende-se, tambem, a crianças
EDIF. CARIOCA, 3.º and. s/306
Tel. 42-2746 — Segundas Quartas e Sextas-Feiras

Dr. Américo Caparica
Clinica Médico Cirurgica
Consult. R. Visconde do Rio Branco, 31 — Tel. 42-2056
Diariamente das 16 às 19 hs.
Res. Rua Paulo de Frontin, 103-2.º — Tel. 32-1875

Dr. Newton Motta
Médico
DOENÇAS DE SENHORAS — OPERAÇÕES — PARTOS
Consultorio: Av. Rio Branco, 128 s/515
Tel. 42-6468
Consultas das 9 às 12

Américo Brasilico
ADVOGADO
Consultas Gratis. Adiantam-se custas.
Rua 1.º de Março, 101, 5.º andar — Tels. 23-2510 — 23-0573 (a qualquer hora)

O CAMPEONATO CARIOCA DE FUTE BOL EM NUMEROS

(Conclusão da 10ª pagina)

4.ª rodada — Heleno (Botafogo) jogo Botafogo x S. Cristovão.
5.ª rodada — Lelé (Vasco) jogo São Cristovão x Vasco.
Leleco (Olaria) jogo Olaria x Fluminense.
Heleno (Botafogo) jogo Botafogo x Canto do Rio.
8.ª rodada — Sula (Bangu) jogo Olaria x Bangu.
Careca (Fluminense) jogo Fluminense x Flamengo.
10.ª rodada — Sula (Bangu) jogo Bangu x Canto do Rio.
Amaro (America) jogo America x Flamengo.
Dimas (Vasco) jogo Vasco x Fluminense.
11.ª rodada — Rafanelli (Vasco) jogo Vasco x Madureira.
Carango (Canto do Rio) jogo Canto do Rio x Bonsucesso.

2.º TURNO
3.ª rodada — Pinhegas (Fluminense) jogo Fluminense x Bangu.
4.ª rodada — Jaime (Flamengo) jogo Flamengo x Canto do Rio.
Flavio (Bonsucesso) jogo Bonsucesso x Fluminense.
Pinhegas (Fluminense) jogo Bonsucesso x Fluminense.

EXPULSÕES:

São as seguintes efetuadas durante as 15 rodadas ja realizadas pelo campeonato:

1.º TURNO
1.ª rodada — Ananias (Olaria) jogo Canto do Rio x Olaria.
3.ª rodada — Amauri (Olaria) jogo Olaria x Botafogo.
4.ª rodada — Biguá (Flamengo) Zarcí e Pascoal (C. do Rio); jogo Flamengo x C. do Rio.
Cidindo e Mundinho (S. Cristovão) jogo S. Cristovão x Botafogo.
6.ª rodada — Ubaldo (Bonsucesso) e Esquerdinha (America) jogo America x Bonsucesso.
Cidinho (S. Cristovão) jogo São Cristovão x Fluminense.
10.ª rodada — Nerino (Bonsucesso) jogo Canto do Rio x (Bonsucesso e Emanuel (São Cristovão) jogo S. Cristovão x Bonsucesso.
11.ª rodada — Max (Bonsucesso) jogo C. do Rio x Bonsucesso.
Maneco (America) jogo Botafogo x America.

2.º TURNO
1.ª rodada — Pinhegas (Fluminense) jogo Fluminense x Madureira.
2.ª rodada — Madeira (Bangu) jogo Bangu x Vasco.
Nerino e Mirim (Bons.) jogo Botafogo x Bonsucesso.
3.ª rodada — Jogo Olaria x Botafogo.
Zé Luiz e Fausto (Bonsucesso) jogo Vasco x Bonsucesso.
Italiano e Hermogenes (Bangu) e Rubinho (Fluminense), jogo Fluminense x Bangu.
4.ª rodada — Mirim (Bonsucesso) jogo Bonsucesso x Fluminense.
Danilo (Vasco) e Spinelli (Olaria) jogo Olaria x Vasco.
Marmorato (Bangu) jogo Bangu x Madureira.
Teixeirinha (Bot.) e Bidon (S. Cristovão) jogo Botafogo x São Cristovão.

MAIORES RENDAS

As maiores rendas por rodada são as seguintes:

1.º TURNO
1.ª Rodada — Cr$ 177.616,00
2.ª Rodada — Cr$ 209.644,00
3.ª Rodada — Cr$ 207.602,00
4.ª Rodada — Cr$ 322.482,00
5.ª Rodada — Cr$ 312.697,00
6.ª Rodada — Cr$ 382.545,00
7.ª Rodada — Cr$ 505.004,00
8.ª Rodada — Cr$ 474.540,00
9.ª Rodada — Cr$ 252.671,00
10.ª Rodada — Cr$ 468.758,00
11.ª Rodada — Cr$ 200.704,00

2.º TURNO
1.ª Rodada — Cr$ 244.930,00
2.ª Rodada — Cr$ 252.219,00
3.ª Rodada — Cr$ 199.400,00
4.ª Rodada — Cr$ 257.678,00

As maiores rendas do campeonato são as seguintes:
Vasco x Flamengo em São Januario — Cr$ 403.464,00.
Flamengo x Botafogo na Gávea — Cr$ 282.878,00.
Vasco x Fluminense em São Januario — Cr$ 272.642,00.
Botafogo x Vasco em General Severiano — Cr$ 241.000,00.
Fluminense x Flamengo em Alvaro Chaves — Cr$ .. .. .. 198.836,00.
Olaria x Vasco na rua Bariri — Cr$ 181.940,00.
Fluminense x Botafogo em Alvaro Chaves — Cr$ .. .. 172.770,00.
Vasco x America em São Januario — Cr$ 138.035,00.
America x Flamengo em General Severiano — Cr$ .. .. .. 129.426,00.
Canto do Rio x Flamengo em Niterol — Cr$ 125.465,00.
Olaria x Fluminense na Rua Bariri — Cr$ 123.016,00.

O campeonato carioca ja rendeu a importancia de .. .. 4.468.580,00.

JUIZES

São os seguintes os juizes que mais apitaram pelo campeonato:

1.º Mario Viana — 15; 2.º Guilherme Gomes e Alberto Malcher — 14; 3.º Carlos de Oliveira Monteiro — 10; 4.º Eduardo Lazaro dos Santos — 6; 5.º Aristocilio Rocha — 5; 6.º Geraldo Fernandes — 4; 7.º Valter Jacinto Muniz — 3; 8.º José Pinto Lopes — 2, 9.º Alvarino de Castro e Adelino Ribeiro de Jesus — 1.

A PROXIMA RODADA

A proxima rodada, 5.ª do campeonato, reunirá os seguintes encontros:
Canto do Rio x Botafogo em Niterol.
America x Bangu em São Januario (sabado).
Vasco x São Cristovão em Alvaro Chaves.
Fluminense x Olaria em Alvaro Chaves.
Madureira x Bonsucesso em Madureira.

Dr. Gilvan Torres
Impotencia — Doenças do sexo e urinarias — Pré-nupcial — Assembléia 98, sala 72 — Telefone: 42-1071 — 9 às 11 e 15 às 19 horas.

DR. BELMIRO VALVERDE
VIAS URINARIAS
Comunica a seus amigos e clientes que reassumiu a sua clinica
Consultorio — Rua Santa Luzia, 685-11.º andar — Sala 1106 — Ed. Calógeras — Diariamente das 11 as 15 horas ou com hora marcada
TELEFONE 22-0927

DANÇAR
Ensina-se metodo americano dá-se garantia
AV. PASSOS, 13, 3.º ANDAR

A Equitativa é a única que proporciona sorteios trimestrais em dinheiro aos seus segurados

Diario Carioca

A Equitativa dos Estados Unidos do Brasil opera em tôdas as modalidades de seguros de vida há cinquenta anos

ANO XX — RIO DE JANEIRO, TERÇA-FEIRA, 11 DE NOVEMBRO DE 1947 — N.º 5 944

SOLUÇÃO ECONÔMICA PARA O ABASTECIMENTO DE CARNE EM SÃO PAULO E NESTA CAPITAL

EMPUNHARÃO OS ASPERSORES DO D. D. T. O MINISTRO E O GOVERNADOR DO ESTADO

INICIO SIMBOLICO DA CAMPANHA A CONTRA A MALARIA NO TERRITORIO FLUMINENSE — EM MAGÉ, A CERIMONIA DE HOJE

Iniciar-se-á hoje a campanha de 50 dias para dedetização de 142 mil predios na zona malarigena do Estado do Rio. De acordo com o que já foi amplamente noticiado, essa campanha, planejada pelo Serviço Nacional de Malaria, será executada segundo o convenio estabelecido entre a União e o governo do Estado do Rio.

Para sua realização, o Estado foi dividido em 8 distritos, nos quais, desde o dia 8 proximo passado, já se encontram em atividades as varias turmas de serviço organizadas pelo Serviço Nacional de Malaria.

O MINISTRO E O GOVERNADOR TRABALHAM NA DEDETIZAÇÃO

Prestigiando a Campanha, o ministro da Educação, sr. Clemente Mariani e o governador do Estado do Rio, cel. Edmundo de Macedo Soares e Silva, iniciarão simbolicamente os trabalhos, empunhando aspersores de D.D.T. para imunizar uma casa em plena zona malarigena.

EM MAGE'

Ao contrario do que havia sido antes fixado, o inicio simbolico da Campanha não mais se realizará em Duque de Caxias, mas, na cidade de Magé.

ESTUDOS QUE REALIZARÁ O VICE-PRESIDENTE DA C. C. P.

MESA REDONDA COM A PRESENÇA DE TODOS OS INTERESSADOS — CONVITE PARA DEBATE DE OUTROS TEMAS

O coronel Mario Gomes da Silva, vice-presidente da Comissão Central de Preços, visitará São Paulo, dentro de uma semana, a fim de realizar uma série de inqueritos visando alcançar uma solução econômica para o caso do abastecimento de carne nos mercados do Rio e de São Paulo.

Reunirá o coronel Mario Gomes, em mesa redonda, que se promoverá na sede da Federação das Associações Rurais de São Paulo, representantes dos criadores, dos invernistas, dos frigorificos, dos marchantes e autoridades responsaveis pelo abastecimento.

OUTROS TEMAS

A Federação das Industrias de São Paulo convidou tambem o coronel Mario Gomes para levar a efeito mesas redondas sôbre outros problemas economicos referentes á industria.

O CASO DOS CALÇADOS

Seguirá para São Paulo quinta-feira próxima o sr. Neder Gonçalves, membro da sub-comissão de calçados da C. C. P., com o fito de, preparando estudos sôbre a reforma do tabelamento de calçados, debater o assunto com os varios interessados e observar as condições da industria do ramo na capital paulista.

O CRIME

ÓTIMA MEDIDA

TIMBAUBA

O general Lima Camara acaba de tomar uma providencia do maior alcance para o policiamento da cidade e que, por isto mesmo, merece um destaque todo especial. Contrariando pontos de vista dominantes, o chefe de Policia restabeleceu a autonomia dos delegados distritais, aos quais acaba de dar todos os elementos pessoais indispensaveis ao desempenho de suas árduas funções.

Até então o delegado do distrito, parece incrivel, nenhuma ação tinha sobre investigadores e guardas-civis em serviço nas delegacias, os quais somente recebiam ordens e apenas prestavam contas de seus atos aos respectivos chefes de seção e de grupos. Se o delegado necessitava de um investigador para a realização de um serviço imediato ou precisava de um guarda para cobrir um determinado posto, tinha que se dirigir áqueles chefetes, que sempre encontravam oportunidade para criar embaraços, ora alegando falta de pessoal, ora excesso de horas de trabalho. Os guardas-civis eram distribuidos pelos postos á completa revelia da autoridade responsavel pelo policiamento, a qual ignorava, completamente, quais os pontos protegidos.

Esqueciam os partidarios de uma situação tão irregular, como prejudicial á defesa da cidade, que a delegacia distrital é a célula principal do organismo policial. Esqueciam que é mais facil realizar a fiscalização da cidade, o policiamento das ruas, a vigilancia dos pontos conhecidos como perigosos através trinta delegacias distritais que por intermedio de um unico orgão que não pode, ao mesmo tempo, estender seu raio de ação por todos os pontos, como se porventura tivesse o dom da ubiquidade.

O resultado de tão errado modo de pensar em pouco tempo se evidenciou. Os assaltos espetaculares praticados á luz dia, nos pontos mais centrais da cidade, os roubos audaciosamente levados a efeito nos diferentes bairros da metropole, foram as funestas consequencias daquele erro palmar de policiologia.

Felizmente o general Lima Camara, em boa hora pôs um ponto final na questão. Pela sua portaria n. 6.953, de 6 do corrente, cada delegacia distrital tem á disposição do respectivo delegado uma média de 30 guardas-civis e uma a duas dezenas de detetives e investigadores, que serão utilizados de acordo com as conveniencias do serviço.

Quebrando o abusivo privilegio dos chefes de seção e de grupos, o general Lima Camara, ao mesmo tempo que restabeleceu o principio da autoridade, deu um grande passo a favor da segurança da cidade. Ótima medida.

CULPOSO O INCÊNDIO DA TAPEÇARIA IPANEMA

No Local do Fuzil Estava Um Fio Revestido de Borracha — Ameaça Desabar o Edificio

Quando o fogo terminou e a fumaça já permitia a entrada de tecnicos, o tenente Franklin, do Serviço de Proteção do Corpo de Bombeiros, aproximou-se do quadro onde ficam os fuzíveis da instalação eletrica e abriu. A coisa estava tão visivel que o oficial recuou assombrado. Incontinente chamou alguns soldados da corporação onde serve, colocou-os ao lado da caixa, e mandou chamar o perito Newton Timbauba que ficou estarrecido diante de enorme "gato".

Tudo isso se passou ontem no incendio ocorrido á rua Visconde de Pirajá 141-A, onde estava localizada a "Tapeçaria Ipanema" de propriedade dos srs. Jacob Kogat e Isaac Kolobeff.

O "GATO"

O "gato" ou seja aquilo que fez recair sobre os proprietarios da "Tapeçaria Ipanema" a culpabilidade do incendio consistia no seguinte: Na peça onde ficam embutidos os fusiveis, alguem retirou um desses ultimos e em lugar colocou um fio grosso, tendo a precaução de escolher um de borracha para evitar choque, procando desse modo um curto-circuito.

GRANDE SEGURO E POUCO MATERIAL

Na delegacia do 2.° distrito policial os proprietarios declararam que a casa estava segurada em 400 mil cruzeiros e calculavam os prejuizos em 700 mil cruzeiros. Os bombeiros do Posto Central, de Copacabana e S. Salvador que compareceram ao local, conseguiram salvar a maioria das poltronas, divãs, cortinas, tapetes, etc.

O predio 141-A da rua Visconde de Pirajá, possui dois pavimentos. Todas as quatro familias que ali habitam sofreram prejuizos. O professor Cumerio de Oliveira perdeu a biblioteca, seus quadros, roupas e moveis. Os prejuizes são avaliados em mais de Cr$ 80.000,00. Tambem ali moram e foram prejudicados os srs. Arnaldo Gonçalves da Silveira, funcionario do Ministerio do Trabalho e Berlamino Ferreira Luna, funcionario publico aposentado que só conseguiu salvar um terno. A sua senhora, filhos e netos tudo perderam.

AMEAÇA RUIR O EDIFICIO

O edificio está com duas paredes fendidas, ameaçando ruir. O comissario Hermes Machado providenciou a fim de que os seus inquilinos passassem a noite fora.

A fim de prestarem esclarecimentos foram conduzidos á delegacia do 2.° distrito policial os proprietarios da "Tapeçaria Ipanema".

ABSOLVIDO O CADETE AFONSO BARBOSA

Reconhecida a Legitima Defesa e a Moderação de Meios — Mais de Mil Pessoas Comprimidas Entre Quatro Paredes — Os Argumentos da Defesa e da Acusação

Teve lugar á tarde de ontem, no Tribunal do Juri desta capital, o julgamento do cadete Afonso Ligorio, assassino do advogado Lauro Fontoura, num crime que abalou a cidade, despertando a curiosidade e paixão do publico.

Terminado o julgamento, o réu havia sido absolvido por 6 votos contra 1.

Ao réu foi reconhecido que agira em legitima defesa, com moderação de meios.

GENTE, ASSIM...

Iniciados os debates, já o recinto estava inteiramente superlotado, com mais de mil pessoas enchendo os corredores, trepando nas cadeiras, estendendo-se pelas escadarias, numa expectativa curiosa, inquieta, inconformada. A todo instante, faziam-se ouvir as campainhas, insistindo por silencio, calma, ponderação. Pouco, ou nada adiantava. O juiz Faustino do Nascimento insistia, rogava, ameaçava, mas o borborinho, o "zum-zum" persistia.

O PERIGO, NA OPINIÃO DO RÉU

Indiciando o libelo-crime acusatorio, o promotor João Batista Guerra disse da paixão que o fato havia provocado na opinião publica, pela sua monstruosidade e pela frieza criminosa como fora perpetrado o crime. Isto contudo não alcançava qualquer significação na pessoa do criminoso, pois, este é por natureza homem frio, destes que desconhecem o perigo em quaisquer circunstancias, ainda mesmo quando se entregam ao homicidio.

AMNESIA A' CONVENIENCIA

Prosseguindo na configuração do acusado, o promotor procurou desfazer a pretensão da defesa, que, nos autos, procurava apresentar aos jurados um homem incorruptivel. Em contraposição a Promotoria declarou que o réu, depois da pratica do crime tomou-se de amnesia especifica, inclinada a esquecer tudo que não lhe convinha.

COMO SURPRESA?

Desfazendo da argumentação da defesa, quando sustentaru que o cadete Ligorio fôra vitima de cilada, e colhido de surpresa pela vitima que desejava mata-lo, a Promotoria admirou-se do alegado, dizendo que um homem desavisado não teria conduzido ao local do crime tres subordinados para ajuda-lo a cometer o delito premeditado, não teria se munido de arma do porte da que utilizou, uma vez que estava provado nos autos, que não era habito seu andar armado.

— A surpresa foi tão grande — disse — que o surpreendido foi que matou, e o que armara a cilada, foi que morreu, e isto sem produzir um arranhão ou equimose no homem desprevenido e surpreendido.

SERIA UM DESCALABRO

Depois de enumerar que o réu usara uma pistola calibre 45, de sustentar que Lauro Fontoura é que fôra surpreendido porque, homem disposto como era, teria reagido noutras circunstancias, afirmou que, seria um descalabro para a ordem social, um estimulo ao homicidio, se os jurados proferissem a absolvição do reu.

COMO MAU PAI

Prosseguindo no libelo acusatorio, o promotor João Batista Guerra fez menção a pretendida má conduta da vitima, apontada pela defesa do réu como um pessimo pai de familia, lembrando que o mesmo revelara tal desvelo, tal carinho e cuidados com a sua familia, que outro criterio se impõe. Morrera porque se interessara pela sorte de Elza, menor de 14 anos, a quem queria primeiro educar, instruir, para depois permitir o casamento.

12 ANOS

Concluiu a promotoria solicitando dos jurados a condenação do réu a 12 anos de reclusão, os quais, dados os antecedentes dele, inegavelmente bons, seria comutado para 6 anos.

VIDA DRAMATICA

Aproveitando os 20 minutos restantes para a acusação, o advogado Moesias Rolim, fez um historico da vida pregressa de Lauro Fontoura, toda ela constituindo-se num rosario de sofrimento e desespeos. Participando de 5 revoluções, tido e havido como comunista, a vitima nunca fora um revolucionario profissional, que tomasse parte em revoluções somente por tomar, e nem fôra nunca em sua vida um comunista. Por cima de tudo isso, casado com uma mulher que lhe desejava a morte a todo instante, e agora, depois de sua morte, ainda quente na sepultura, coberto de baldões pelas suas proprias filhas.

2 VIDAS, 2 CONTRASTES

Dada a palavra á defesa, falou inicialmente o advogado Hugo Severiano Ribeiro, curador do reu. A sua preocupação maior foi traçar o paralelo da vida pregressa da vitima com a do seu curatelado. Na sua opinião, representavam polos opostos.

ASSINA OU MORRE

Seguiu-se na tribuna da defesa, o advogado Jorge Severiano Ribeiro, o homem que absolveu o cadete Afonso Ligorio.

Ao assumir o posto, correu pela assistencia um "frisson", acompanhado de uma algazarra ensurdecedora, com a multidão aos gritos de "senta, senta".

Começou: "Ou assinas este documento, ou morrerás". Tais palavras teria pronunciado a vitima ao réu, querendo obrigá-lo a assinatura de um papel, contendo declarações atentatorias ao seu moral. Ali estava escrito, segundo o advogado, que o cadete Afonso Ligorio desistia de casar com a srta. Elza Fontoura, por julgar-se um vagabundo, indigno de possui-la como esposa.

A negativa do réu, respondeu-se com um soco na cara e ameaça de morte. Nova ordem da vitima, nova negativa do réu, e outro soco. Justamente aí com a vitima de mão enfiada no bolso traseiro da calça, em atitude de sacar uma arma, o réu puxou a sua e detonou-a contra o seu desafeto.

PEDE A ABSOLVIÇÃO

Seguiu-se a replica e a treplica, com os mesmos advogados e os mesmos argumentos, solicitando a acusação a condenação, do reu, a 12 anos de reclusão, e a defesa pedindo a sua absolvição, pura e simples. O julgamento, iniciado ás primeiras horas da tarde, terminou ás 11,30 horas da noite.

No banco dos réus, unifo... do, o cadete Afonso Bar Losa

Reforço da Verba do Pessoal do Ministerio da Viação

O presidente da Republica enviou mensagem á Camara dos Deputados, acompanhada de ante-projeto de lei, solicitando autorização para a abertura, pelo Ministério da Viação e Obras Publicas, do credito suplementar de Cr$ 17.853.400,00, em reforço das Verbas 1 — Pessoal e 3 — Serviços e Encargos.

Curso Avulso de Contabilidade do DASP

ABERTAS AS INSCRIÇÕES ATE O DIA 30 DO CORRENTE

As inscrições para a matricula no Curso Avulso de Contabilidade do DASP estarão abertas até o dia 30 do corrente.

Deverão os candidatos apresentar tres fotografias de 3 x 4, no local das inscrições, que é na propria sede dos Cursos de Administração, á Av. Almirante Barroso, 81, 3.° andar, das 8 ás 18 horas.

Prefeito de Angra dos Reis

Por ato de ontem, do governador Macedo Soares foi nomeado prefeito do municipio de Angra dos Reis, o sr. Antonio Silva Jordão.

Isenção de Direitos Para Medicamentos

O presidente da Republica enviou mensagem á Camara dos Deputados, acompanhada de ante-projeto de lei, concedendo isenção de direitos de importação para diversos medicamentos e aparelhos destinados ao Banco de Sangue da Santa Casa de Misericordia de São Paulo.

Aumento de Capital da Comp. Vale do Rio Doce

O presidente da Republica enviou mensagem a Camara dos Deputados, acompanhada de ante-projeto de lei autorizando o aumento do capital da Companhia Vale do Rio Doce S. A., de Cr$ 300.000.000,00 para Cr$ 650.000.000,00 e dando outras providencias.

PEDEM UM RESTAURANTE OS COMERCIARIOS DE PETROPOLIS

MERENDA ESCOLAR PARA OS ALUNOS DO SENAC FORNECIDA PELO SESC

PETROPOLIS, 8 (Do correspondente) — Os comerciarios que frequentam os cursos do Senac nesta cidade estão pleiteando junto á administração regional do Sesc (Serviço Social do Comercio) o fornecimento de uma refeição, constando, pelo menos, de merenda, pois lhes é muito dificil suportar a frequencia ás aulas noturnas não dispondo de tempo para fazer refeições em casa, nem de dinheiro para fazer face aos altos preços cobrados pelos restaurantes locais.

DESAJUSTAMENTO

Baseiam os comerciarios as suas pretenções principalmente em que o custo de vida em Petrópolis, cidade de veraneio, corresponde á um nivel igual ou superior ao do Rio, enquanto o salario medio dos empregados no comercio é de Cr$ .. 700,00.

De há muito pleiteiam tambem o estabelecimento de um restaurante popular, não existindo nenhum do genero na cidade.

PORQUE O SESC

Existem 160 alunos de cursos no Senac na cidade.

Arrecadação do Sesc ascende á Cr$ 360.000,00, não havendo até hoje prestado a assistencia correspondente aos contribuintes.

Está será a oportunidade de se iniciar a sua atividade, o que parece facil de realizar-se dada a circunstancia de ser a direção das duas entidades — Sesc e Senac — exercida, no Estado do Rio, pela mesma pessoa.

Novo Assistente do Prefeito Mendes de Morais

O prefeito Mendes de Morais assinou, ontem, os seguintes decretos: nomeando, para o cargo em comissão de assistente do prefeito, o engenheiro Mario Cabral e interinamente, para o cargo de enfermeiro, Matilde Bornay Diacovo.

Amanhã 1 milhão DE CRUZEIROS
MEMBRO DA ASSOCIAÇÃO COMERCIAL DO RIO DE JANEIRO
NA ESQUINA DA SORTE

COMPRAR POR MENOS É HUMANO! MAS, POR MENOS QUE NA insinuante É HUMANAMENTE IMPOSSIVEL